هفت صبح

روزنامه فرهنگی، اجتماعی، شهری واقتصادی ایران
دوشنبه | ۲۷ خرداد ۱۳۹۸
۱۶ صفحه
شماره ۲۳۹۸
قیمت در تهران و البرز ۲۰۰۰ تومان
قیمت در سایر استان‌ها ۱۰۰۰ تومان

H - E - S O B H D A I L Y

حمله علیه رامبد از همه جهت

همزمان با حذف برنامه «قاچ» از کنداکتور شبکه نسیم، برنامه‌های مختلف تلویزیونی از جمله گزارشگر والیبال، سیمای خانواده، یه روز تازه و ... هم به سفر رامبد جوان به کانادا واکنش نشان داده‌اند

با حذف برنامه «قاچ» از کنداکتور شبکه نسیم حالا دیگر به نظر می‌رسد خبر متوقف شدن بازپخش برنامه‌های رامبد جوان از این شبکه به واقعیت پیوسته است. همزمان با این اقدام شبکه نسیم، شبکه‌های مختلف تلویزیونی هم یک جورهایی قصد دارند آتش این ماجرا را داغ‌تر کنند. حالا علاوه بر واکنش تند گزارشگر بخش خبری ساعت ۲۰:۳۰، گزارشگر والیبال، «سیمای خانواده»، «یه روز تازه» و ... هم به این موج پیوسته‌اند و با نیش و کنایه قصد دارند و ... صفحه ۰۹

بالارفتن ماشین‌ها از نردبان قیمت

روز گذشته پس از حدود سه هفته نزول، بازار خودرو دوباره رنگ و بوی افزایش قیمت به خود گرفت و اغلب مدل‌های مونتاژی با رشد بها روبه‌رو شدند صفحه ۰۶

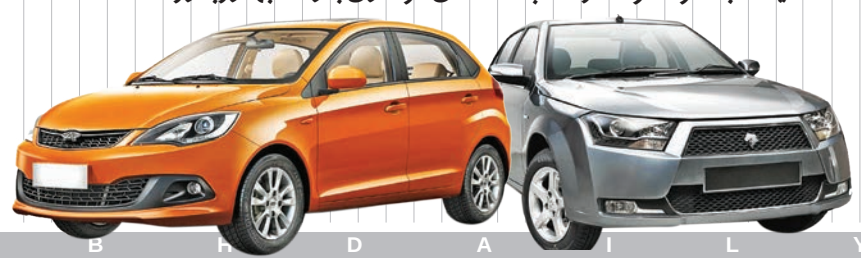

کولاک در ارومیه

والیبالیست‌های ایران در سه گیم روسیه را در هم کوبیدند
شب درخشش معروف و کولاکویچ
در همین صفحه بخوانید

۳۰۰ بازرگان روسی در راه ایران

فصل جدیدی در روابط اقتصادی و سیاسی تهران و مسکو گشوده می‌شود صفحه ۰۲ را بخوانید

او بازخواهد گشت؟

برانکو از پرسپولیس دور شد و به سمت الاهلی عربستان رفت

هیات مدیره پرسپولیس خسته دور هم جمع شدند تا برای بازگشت برانکو چاره‌جویی کنند. باور کنیم صحنه را؟ آقای کاشانی که همیشه منتقد برانکو بوده و حتی او را برای پرسپولیس کم می‌دانست و آقای عرب که هیچ‌وقت در حرف‌هایش نتوانست اعتماد پرسپولیسی‌ها را در مورد جذب برانکو جلب کند و یا آقای نبی... بشقاب‌های پر از موز و زردآلو و چاقوها. حالا هم به‌نظر می‌رسد کار تمام شده است. برانکو بعد از چهارسال و کسب سه‌قهرمانی لیگ و یک قهرمانی حذفی و دوتا سوپرجام ترجیح داد برود با الاهلی قرارداد ببندد. حالا شاید هیات‌مدیره پرسپولیس همان‌گونه که به‌نظر می‌رسید، نفس راحتی بکشند. خلاصی از تعهدات دلاری سنگین که موجب می‌شد تیم مربیگری پرسپولیس بیش از یک‌میلیون یورو در سال برای سرخ‌ها هزینه داشته باشد. شاید وزارت ورزش مالک اصلی پرسپولیس هم خیالش راحت شده باشد که در اصفهان و تبریز و اهواز با اتهام بزرگ و تقریبا بی‌اساس حمایت از پرسپولیس روبه‌رو شده بودند.

حالا لابی‌های قطبی و دایی به‌کار می‌افتند. دایی پشتیبان‌های قوی‌تری دارد اما شایعه ممنوع‌الکاری او وجود دارد. از آن‌سو قطبی که بعد از یک‌سال شگفت‌انگیز با پرسپولیس در سال ۸۶، دیگر هیچ نتیجه قابل ذکری در هیچ کشوری کسب نکرد و حالا بعد از یک نیم‌فصل معمولی در فولاد برای آمدن به پرسپولیس لحظه‌شماری می‌کند و روی نفوذ محسن خلیلی، سرپرست پرسپولیس حساب باز کرده است. شاید هم یحیی گل‌محمدی به اردوگاه سرخ‌ها بازگردد. او با پدیده قراردادش را تمدید کرده اما جاذبه پرسپولیس شاید او را به فسخ پرهزینه قرارداد با پدیده بکشاند. این تنها اتفاقی است که می‌تواند طرفداران عصبانی پرسپولیس را کمی آرام کند.

اما برانکو در الاهلی این تیم محبوب شهر جده، به موفقیت خواهد رسید؟

برانکو وقتی پرسپولیس را در دست گرفت، تیمی بدون ستاره را آماده کرد. با بازیکنانی مثل کامیابی‌نیا و طارمی و احمدزاده و مسلمان کار را شروع کرد که هیچ‌کدامشان ستاره نبودند. همه می‌دانستیم که برانکو خاطرات خوبی از کار با ستاره‌ها ندارد. جام جهانی ۲۰۰۶ و آن داستان مشهور دعواهای دایی و علی کریمی و عدم توفیق برانکو در مدیریت آنها. او با تکیه بر تجربیاتش تیمی یکدست و بدون ستاره می‌خواست. حتی جذب بیرانوند و امیری و سیدجلال و یا رامین فلسفه او را تغییر نمی‌داد. هیچ‌کدامشان ستاره محسوب نمی‌شدند. اما فصل بعد وقتی این بازیکنان شایسته شروع به رفتارهای ستاره‌وار کردند برانکو بی‌معطلی آنها را از تیم کنار گذاشت. پس رامین رضاییان، طارمی، مسلمان، احمدزاده و... و با قاطعیت از پرسپولیس کنار گذاشته شدند و نتیجه‌اش نیم‌فصل شگفت‌انگیز ۹۷-۹۸ بود که پرسپولیس بدون ستاره و حتی در کمبود بازیکن تا فینال باشگاه‌های آسیا پیش رفت. با آدام همتی و شایان مصلح و حسینی و اسدی.

برانکو حالا پرسپولیس پرستاره اما یکدستی دراختیار دارد. توفیق‌های زنجیره‌ای‌اش او را فرمانده بی‌رقیب پرسپولیس چه در زمین چمن و چه روی سکوها ساخته است. چهارفصل موفق در پرسپولیس او را به مربی همه‌فن‌حریف و پخته‌ای بدل کرده است که می‌تواند با اعتمادبه‌نفس خودش را موفق‌ترین مربی خارجی ایران بخواند! حالا با ستاره‌ها راحت است و هوادارانی که آماده‌اند مثل لشکریان دنریس با اشاره او هر صدای مخالف و ناموزونی را حالا متعلق به هرکسی باشد، در نطفه خاموش کنند. برای آنها برانکو مردی است که پای اصولش ایستاد، تیم خود را معماری کرد و در چهارفصل شگفت‌انگیز سه‌قهرمانی و یک نایب‌قهرمانی به ارمغان آورد. به‌همراه یک فینال آسیا، دوتا نیمه‌نهایی آسیا و یک جام حذفی. در نگاه آنها برانکو بالاتر از پروین و آلن راجرز، پرافتخارترین سرمربی تاریخ پرسپولیس است. برانکو کسی است که پرسپولیس خسته از سیاست‌ها و تاکتیک‌های دایی و استیلی و وینگادا و درخشان را احیا کرد. با تکیه بر اصول، با سختکوشی و دیسیپلین.

اما در این میان برانکو هم زنده شد. پس بی‌محابا می‌رود به سمت جده. در باشگاه‌های کشوری که معروفند چندان پای مربیان تیم‌هایشان نمی‌ایستند. می‌رود در تیمی که یک ورزشگاه لوکس ۶۳هزارنفری دارد و فصل پیش در مکان چهارم لیگ عربستان قرار گرفت و فصل قبل‌ترش نایب‌قهرمان شد. آنها در سال ۲۰۱۲ تا فینال باشگاه‌های آسیا پیش رفتند و در این سه‌فصل اخیر مدام در باشگاه‌های آسیا رودرروی پرسپولیس قرار می‌گرفتند. تیمی که به عمر عبدالسوما، مهاجم باکلاس سوری می‌نازد. تیمی که در کنار الهلال و الاتحاد و شاید هم النصر از محبوب‌ترین تیم‌های عربستان محسوب می‌شود.

آیا برانکو در الاهلی موفق خواهد بود. آیا می‌تواند همچون پرسپولیس فرمانده بی‌رقیب تیم باشد؟ آیا در الاهلی دوام خواهد آورد؟ یک‌فصل؟ نیم‌فصل؟ آیا او دوباره به پرسپولیس بازخواهد گشت؟ در نقش یک منجی؟ صفحه ۱۱ را بخوانید

واگذاری ۷۰۰ میلیون دلاری

نگرانی فعالان اقتصادی از واگذاری شرکت‌های زیر مجموعه شستا به شرکت‌های تعاونی

فرید عطارزاده | «سال ۹۸ سال واگذاری بزرگ شرکت‌های شستا است و لازم است که شستا مدیریت اقتصادی نداشته باشد بلکه ۲۰ تا ۳۰ درصد سهامدار باشد. باید صرفا به شرکت‌های شستا نظارت و آنها را واگذار کرد. حتی اگر بخش خصوصی می‌تواند به درستی شرکت‌ها را به سود دهی برساند باید به آنها مجانی واگذار کنیم. به آقای شریعتمداری گفته‌ام واگذاری شستا مهم است و شرط اصلی من در زمانی که ایشان تصدی وزارت تعاون، کار و رفاه اجتماعی را برعهده گرفت این بود که تا پایان دولت نباید شستا وجود داشته باشد. شستا نباید به عنوان مدیریت در اقتصاد وجود داشته باشد و اگر سهامدار باشد مانعی ندارد»؛ این صحبت‌های رئیس جمهور در اسفند سال گذشته، بسیاری از افراد را امیدوار کرد تا کلاف پیچ در پیچ شرکت‌های زیر مجموعه شستا بالاخره باز شود. صحبت‌های برخی مسئولان وزارت کار اما نشان می‌دهد نه تنها گره‌ای از واگذاری شرکت‌های زیر مجموعه شستا باز نشده بلکه یک فرمول جدید نیز به روند واگذاری‌ها اضافه شده: «واگذاری به شرکت‌های تعاونی»! فعلا هم در حال بررسی واگذاری یکی از پروژه‌های پتروشیمی ۷۰۰ میلیون دلاری شستا به تعاونی‌ها هستند و آنگونه که معاون وزیر کار گفته: «در نگاه جامعه واگذاری شرکت‌ها نمره خوبی را کسب نکرده است. معتقدم یکی از بهترین راه‌های واگذاری، واگذاری به بخش تعاون است. مردمی کردن اقتصاد از طریق واگذاری شرکت‌های دولتی و شبه دولتی به تعاونی‌ها که متشکل از کارکنان شرکت‌ها و مردم هستند ممکن می‌شود.» اما واگذاری این شرکت‌ها به شرکت‌های تعاونی قانونی است؟ آیا مراجع نظارتی می‌توانند به طور کامل بر این نوع واگذاری‌ها نظارت داشته باشند؟ فعالان بخش خصوصی و مشاور سازمان خصوصی سازی در گفت‌وگو با هفت‌صبح به این سوالات پاسخ می‌دهند.

وزارت کار چه گفته بود؟

برای آنکه بدانیم جزئیات ماجرا چیست بهتر است در ابتدا برخی صحبت‌های «محمد کبیری» معاون امور تعاون، وزارت تعاون، کار و رفاه اجتماعی را که درباره واگذاری شرکت‌های زیر مجموعه شستا انجام داده مرور کنیم.

۱. شرکت شستا، صورت مالی شرکت‌های قابل واگذاری را ارائه کرده و معاونت امور تعاون نیز این اطلاعات را در اختیار تعاونی‌هایی که اهلیت لازم را داشته باشند، قرار داده و در واقع بستر لازم برای این انتقال فراهم شده است.

۲. در واگذاری شرکت‌های شستا، پنج مورد مذاکره در حال انجام است. این پنج شرکت در بخش‌های کشاورزی، صنعتی و پتروشیمی فعالیت دارند که در مراحل آینده جزئیات آنها اطلاع‌رسانی می‌شود. البته در بخش پتروشیمی واگذاری به‌صورت کامل نیست.

۳. در تفاهمنامه امضا شده بین شستا و امور تعاون غیر از بحث واگذاری‌ها، بحث مشارکت شستا و تعاونی‌های توانمند در پروژه‌هایی که پیشرفت مناسبی دارند نیز مطرح شده است. ادامه در صفحه ۰۳

تخفیف ۷۵ میلیون تومانی برای صرافان عزیز

بانک مرکزی شرایط جدید مشارکت در بازار متشکل ارزی را اعلام کرد صفحه ۰۴

کلمبیا مثل ایران

شاگردان کی روش با انسجامی تاکتیکی آرژانتین را باستارگانش مغلوب کردند صفحه ۱۰

محبوبیت از دست رفته قطارها در ایران

رشد ۵۰ درصدی سفر با هواپیما در قبال کاهش ۱۵ درصدی مسافرت های ریلی صفحه ۰۳

اقلیتی که اکثریت شد

ریاست هشت کمیسیون از ۱۵ کمیسیون تخصصی به فراکسیون ولایی رسید! صفحه ۰۲

گول خانم کارداشیان را نخورید! صفحه ۰۸

این من بودم؟

گفت‌وگوهایی خواندنی با پروین سلاجقه و اسدالله امرایی از برفابه‌ها تا دشت بهشت
در صفحات ویژه ادبیات بخوانید/ ۱۲ و ۱۳

گزارش یک

والیبالیست‌ها تزارها را به زانو درآوردند

تیم ملی والیبال ایران در آخرین بازی خود از هفته سوم لیگ ملت‌های والیبال ۲۰۱۹ به مصاف روسیه رفت و به یک برد قاطعانه دست یافت. روسیه نزدیک ترین رقیب ایران در این مسابقات محسوب می شود. این هشتمین پیروزی ایران در ین مسابقات بود تا کشورمان با ۲۴ امتیاز صدرنشین بلامنازع لیگ ملت های جهان باشد. هفته دیگر در مواجهه با پرتغال و استرالیا و فرانسه ،شاگردان کولاکویچ می توانند سلطنت خود بر صدر جدول را مستحکم تر کنند.

ست اول: ۲۵ – ۲۰ ایران

. ایران با درخشش محمد موسوی در روی تور توانست ۸ – ۶ وقت استراحت فنی اول را کسب کند. به گزارش ایسنا، بازیکنان روسیه که تحت فشار تشویق هواداران بودند در دریافت‌های اول عملکرد خوبی نداشتند .ایران با حفظ فاصله ۴ امتیازی ۱۶ – ۱۲ وقت استراحت فنی دوم را هم از آن خود کرد.در پایان ایران ۲۵ – ۲۰ ست نخست را با پیروزی پشت سر گذاشت. روس‌ها در ست اول اشتباهات بسیاری داشتند و سرویس‌های زیادی را هم خراب کردند.

ست دوم: ۲۶ – ۲۴ ایران

بازیکنان روسیه که در ست دوم با تمرکز بیشتری کار را شروع کرده بود، با زدن سرویس‌های بهتر نسبت به ست اول، دریافت‌های اول ایران را خراب کرده و ۸ – ۵ وقت استراحت فنی اول را از آن خود کردند. با ورود دوتیم به زمین، روسیه فاصله را به ۵ امتیاز افزایش داده و ۱۱ – ۶ پیش افتاد تا کولاکوویچ درخواست وقت استراحت کند. بازیکنان روسیه توانستند پس از یک رالی زیبا فاصله را به ۶ امتیاز افزایش داده و ۱۶ – ۱۰ وقت استراحت فنی دوم این ست را هم از آن خود کنند.

با ورود دو تیم به زمین ایران توانست فاصله را به سه امتیاز کاهش دهد، اما روسیه دو امتیاز دیگر را کسب کرد و ۱۸ – ۱۳ از ایران پیش افتاد .با آبشار غفور و دو اشتباه متوالی بازیکنان روسیه، فاصله دو تیم به ۲ امتیاز کاهش یافت تا هواداران سر از پا نشناسند. این محمد موسوی بود که با سرویس‌های هدف دار خود دریافت‌های روسیه را دچار مشکل کرد تا ایران ۲۴ – ۲۳ از روسیه پیش بیفتد. با سرویس خوب سعید معروف ایران توانست در یک ست حساس در حالی که ۶ امتیاز عقب بود، ۲۶ – ۲۴ ست دوم را از آن خود کند.

ست سوم: ۲۵ – ۲۳ ایران

با شروع ست سوم ایران با حمایت هواداران خود در سالن غدیر ارومیه توانست برتری خود را با درخشش محمد موسوی در روی تور و پوریا فیاضی در خط سرویس به روسیه دیکته کرده و ۶ – ۲ از حریف پیش بیفتد تا ساملوو درخواست وقت استراحت کند. . این ایران بود که ۸ – ۵ وقت استراحت فنی اول را از آن خود کرد. شاگردان ساملوو در ادامه با کسب ۳ امتیاز متوالی فاصله را به دو امتیاز کاهش دادند تا کولاکوویچ در امتیاز ۱۵ – ۱۳ درخواست وقت استراحت کند. در ادامه امیر غفور با آبشار پر قدرت خود امتیاز ۱۶ و وقت استراحت فنی دوم را به نفع ایران رقم زد.

با ورود دو تیم به زمین ایران فاصله دو امتیازی را حفظ کرد تا اینکه با سرویس علی شفیعی فاصله را به ۳ امتیاز افزایش داده و ۲۱ – ۱۸ پیش افتاد. تزارها با کسب دو امتیاز متوالی فاصله را به یک امتیاز کاهش دادند تا ایران تقاضای وقت استراحت کند. پس از یک رالی زیبا ایران توانست اختلاف را افزایش داده و ۲۴ – ۲۲ از روسیه پیش بیفتد. با خراب شدن سرویس بازیکن روسیه ایران در نهایت ۲۵ – ۲۳ این ست را برد تا در مجموع سه بر صفر روسیه را شکست دهد..

خبر یک

وزیر صنعت، معدن و تجارت: در صورت لزوم از خودروسازان تحقیق و تفحص کنید

وزیر صنعت، معدن و تجارت گفت: هیچ ملاحظه و محدودیتی برای تحقیق و تفحص از خودروسازان در صورت لزوم ندارم.

به گزارش شاتا، رضا رحمانی در جلسه با اعضای کمیسیون صنایع و معادن مجلس شورای اسلامی بیان کرد: خودروسازان برنامه هایی مفصلی در حوزه خودرو در بخش های تولید، تأمین نقدینگی و مواد اولیه دارند که این برنامه‌ها در دستور کار آنها قرار دارد.

او با بیان اینکه پس از عید شرایط جدیدی برای خودروسازها به وجود آمد، تصریح کرد: خودروسازان در تامین قطعات وارداتی مورد نیاز خودروهای خود دچار مشکل شدند که برای تامین این قطعات راهکارهایی داریم و البته برای تامین نقدینگی‌های مورد نیاز نیز مشکلاتی داریم.

وزیر صنعت، معدن و تجارت در خصوص تحقیق و تفحص ازخودروسازها نیز بیان کرد: اطلاعاتی از قبیل لیست اعضای هیات مدیره شرکت‌ها و میزان دریافتی‌های آن‌ها در طول سال‌های قبل ارائه می‌شود و در حوزه تحقیق و تفحص هیچ ملاحظه و محدودیتی نداریم و البته بنده با واگذاری خودروسازان موافق هستم.

رحمانی با اشاره به برنامه‌های انجام شده برای کنترل بازار در این شرایط، گفت: ۸۰ درصد از تولید خودروسازها برای تحویل به مشتریان بر اساس قیمت زمانی که ثبت نام کرده‌اند، اختصاص یافته است. او با اشاره به برنامه‌های این وزارتخانه در سال رونق تولید، افزود: نهضت ساخت داخل را با کمک دولت و مجلس شورای اسلامی با تمام قوا به پیش می‌بریم و هر کجای کشور کالا یا قطعه‌ای امکان ساخت داخل داشت، اطلاع دهید تا جلوی واردات آن برای حمایت از تولید داخلی گرفته شود. وزیر صنعت، معدن و تجارت با بیان اینکه برنامه خوبی جهت خودکفایی و تعمیق ساخت داخل آغاز شده است، گفت: خودروسازان نمایشگاه دائمی قطعات مورد نیاز خود را برپا کرده‌اند، تا شرکت‌هایی که امکان ساخت این قطعات را دارند، پای کار بیایند.

رحمانی با بیان اینکه اگر قطعه‌ای که برای صنایع نیاز است در داخل هرچند گران‌تر امکان ساخت دارد، صنایع باید برای خرید آن قرارداد ببندند تا تولید داخلی جان بگیرد افزود: توجه به ساخت داخل یکی از فرصت ها برای رونق تولید است و ایران خودرو ۲۴۴ میلیون دلار و سایپا ۱۷۸ میلیون دلار برنامه داخلی سازی قطعات در سال ۹۸ دارند.

او با اشاره به اینکه خودروسازان از هر راهی که می توانند باید به تعهدات خود عمل کنند ولو در برخی موارد ضرر هم بکنند تصریح کرد: اما در برخی انواع خودرو امکان تولید وجود ندارد که در این شرایط باید با راهکارهایی همچون جایگزینی یا برگرداندن مبلغ پرداختی با مشتریان به توافق برسند.

یک روز با سیاستمداران

ماجرای کشتی‌ها، روز سوم

آمریکا اصرار دارد که کار ایران است ولی ژاپن می‌گوید سند ارائه کنید

داستان کشتی‌هایی که روز پنجشنبه در دریای عمان مورد حمله قرار گرفتند دیروز هم در رسانه‌ها پیگیری شد و ما هفت خبر برگزیده در این زمینه را برای شما انتخاب و البته خلاصه کردیم.

۱ آمریکایی‌ها دست‌بردار نیستند و هنوز هم می‌گویند که کار، کار ایران بوده است. دیروز «مایک پمپئو» وزیر خارجه آمریکا که با شبکه «فاکس نیوز» صحبت می‌کرد، در پاسخ به سؤال مجری درباره تردیدهای موجود در مورد ادعای نقش‌آفرینی ایران در حادثه اخیر برای دو نفتکش در دریای عمان، مدعی شد: «هیچ تردیدی درباره آنچه اتفاق افتاده وجود ندارد. این حمله جمهوری اسلامی ایران به کشتیرانی تجاری و آزادی تردد بود، که مقصودی روشن داشت: ممانعت از تردد از تنگه [هرمز]. این حمله در سوی دریای عمان تنگه هرمز انجام شد. هیچ تردیدی وجود ندارد، جامعه اطلاعاتی، داده‌ها و مستندات زیادی وجود دارد که جهان شاهد آن خواهد بود، اما مردم آمریکا باید در مورد اینکه چه کسی این حملات را انجام داد، اطمینان داشته باشند.» البته پمپئو، خط سرپرست وزیر دفاع آمریکا را هم پیش گرفته و با بیان اینکه روز گذشته در تلاش برای ایجاد اجماع علیه جمهوری اسلامی با همتایانش از کشورهای مختلف تماس گرفته، گفت در حال حاضر وابستگی آمریکا به نفت خلیج فارس بسیار اندک است، اما کشورهای دیگری مانند چین به شدت به نفت این منطقه و ثبات تردد دریایی در خلیج فارس و تنگه هرمز وابسته هستند. وی افزود: «اطمینان دارم که زمانی که آن‌ها شاهد ریسک برای اقتصاد خود و مردم خود باشند و رفتار خشم‌آور جمهوری اسلامی ایران را ببینند، در این موضوع به ما خواهند پیوست.»

۲ در همین حال و در ادامه اتهام پراکنی‌های مقامات آمریکایی، فرماندهی سنتکام مدعی شد که پس از حمله به دو نفتکش در دریای عمان ایران یک پهپاد آمریکایی را در این منطقه هدف قرار داده است. به گزارش ایسنا به نقل از شبکه ای‌بی‌سی نیوز، ستاد فرماندهی مرکزی آمریکا موسوم به سنتکام مدعی شد که ایران تلاش کرده تا پس از حادثه روز پنجشنبه در دریای عمان، یک پهپاد آمریکایی را با موشک هدف قرار دهد. سخنگوی سنتکام به ای‌بی‌سی نیوز گفت: بر اساس ارزیابی‌های ما، روز ۱۳ ژوئن یک موشک زمین به هوای ایرانی از مدل SA-۷ در ساعت شش و ۴۵ دقیقه صبح به وقت محلی (دریای عمان) تلاش داشت تا پهپاد آمریکایی SQ-۹ را بر فراز دریای عمان هدف قرار دهد تا در عملیات نظارت بر حمله به نفتکش کوکوکا کاریجیس اخلال ایجاد کند. سنتکام همچنین مدعی شد که پیش از حمله به پهپاد SQ-۹ این هواپیما شاهد سوختن نفتکش فرانت آلتایر بوده است. این سخنگو در ادامه گفت که حمله موشک ایرانی موفقیت‌آمیز نبوده و به هدف نخورده است.

۳ این در حالی است که به گزارش ایسنا به نقل از خبرگزاری کیودو، منابع آگاه در دولت ژاپن گفته‌اند که توکیو از آمریکا خواسته است تا شواهد معتبر و محکم درباره ادعایش مبنی بر اینکه ایران عامل حمله اخیر به دو نفتکش در دریای عمان بوده است، ارائه دهد. این منابع آگاه همچنین با تاکید بر اینکه دولت ژاپن کماکان متقاعد نشده است، افزودند: توضیحات آمریکا کمکی به ما برای اطمینان از این ارزیابی‌ها نکرده است. به گفته این منابع دولتی ژاپن، توکیو از کانال‌های مختلفی خواستار مدارک و شواهد بیشتر درباره این ادعای واشنگتن شده است و احتمالاً تارو کونو، وزیر امور خارجه ژاپن نیز در گفت‌وگوی تلفنی خود با همتای آمریکایی‌اش این درخواست را مطرح کرده است. یک منبع نزدیک به شینزو آبه، نخست وزیر ژاپن در این باره گفت: این شواهد ثابت نمی‌کند که ایران عامل حمله بوده است. حتی اگر آمریکا این ارزیابی را مطرح کند ما نمی‌توانیم به سادگی بگوییم که آن را باور داریم. همچنین یک منبع آگاه در وزارت امور خارجه ژاپن اظهار داشت: در اختیار داشتن مهارت کافی و مناسب برای انجام چنین حمله‌ای دلیل بر این نیست که بگوییم کار ایران بوده است. این می‌تواند درباره آمریکا و اسرائیل نیز مصداق داشته باشد.

۴ به غیر از آمریکا انگلیس هم بر هیزم این آتش اضافه می‌کند. دیروز هم وزیر خارجه انگلیس مجددا ایران را به دست داشتن در حمله روز پنجشنبه به نفتکش‌ها در دریای عمان متهم کرد. جرمی هانت وزیر خارجه انگلیس در مصاحبه با بی‌بی‌سی مدعی شد که ارزیابی انجام شده توسط خود انگلیس نشان می‌دهد که ایران احتمالا در پشت حمله به نفتکش‌ها در دریای عمان است. به گزارش اسپوتنیک، وی در این مصاحبه گفت: «ما ارزیابی خودمان را انجام دادیم و عبارتی که ما به کار می‌بریم تقریبا مشخص است... ما معتقدیم که هیچ کس دیگری نمی‌توانسته این کار را انجام دهد.»

این در حالی است که دیروز خبر آمد در پی اظهارات خلاف واقع وزیر خارجه انگلیس در تبعیت کورکورانه و عجولانه از آمریکا در متهم کردن ایران به دست داشتن در حوادث اخیر برای دو نفتکش در دریای عمان، دستیار وزیر و مدیرکل اروپای وزارت امور خارجه امروز در ملاقات با سفیر انگلیس، شدیداً به این مواضع غیر قابل قبول و ضد ایرانی دولت انگلیس اعتراض کرد. با این حال سفیر انگلیس در تهران مدعی شد، خبر احضار وی به وزارت امور خارجه ایران نادرست است و این دیدار به درخواست خود او برگزار شده است. به گزارش گروه بین‌الملل خبرگزاری فارس، «راب مکر» سفیر انگلیس در تهران روز یکشنبه گزارش منتشر شده در مورد احضار وی به وزارت امور خارجه ایران را تکذیب کرد و مدعی شد که دیدار او با مقام‌های ایرانی به درخواست طرف انگلیسی بوده است. وی در واکنش به خبر احضار وی به وزارت امور خارجه، در توئیتر نوشته است: «جالب است، چنین چیزی نشنیده بودم. من دیروز خواستار یک ملاقات فوری با وزارت خارجه شدم و این فرصت به من داده شد.» مکر افزود: «احضاری در کار نبود. قطعا، اگر رسما احضار می‌شدم، به آن پاسخ می‌دادم، مثل هر سفیر دیگری.»

۵ جالب است که عربستان هم در مورد این مسئله به نطق آمده و ولیعهد سعودی، دیروز در گفت‌وگو با الشرق الاوسط در ادامه به حادثه‌هایی که برای نفتکش‌ها در خلیج فارس و دریای عمان رخ داده و هدف قرار دادن تاسیسات نفتی در عربستان و نیز فرودگاه أبها گریزی زد و گفت: ما به جامعه جهانی موضع قطعی خود را در قبال سیاست‌های نظام ایران ابلاغ کردیم. شاهزاده سعودی اظهارات فرافکنانه خود را ادامه داده و مدعی شد: نظام ایران احترامی به حضور شینزو آبه، نخست وزیر ژاپن که مهمان تهران بود، نگذاشت و در زمان حضور او اقدامی عملی علیه تلاش‌های آبه انجام داد و این کار را با حمله به نفتکش انجام داد که یکی از آنها متعلق به ژاپن بود. نظام ایران همچنین به واسطه شبه‌نظامیان خود حمله‌ای گنهکارانه به فرودگاه أبها انجام داد، این اتفاقات دلیلی آشکار بر رویکرد نظام ایران و مقاصد آن است که ثبات و امنیت منطقه را هدف قرار داده است!

اقلیتی که اکثریت شد

ریاست هشت کمیسیون از ۱۵ کمیسیون تخصصی مجلس به فراکسیون ولایی رسید؛ رادیکال‌ترین فراکسیون اصولگرا در مجلس

۱ دیروز هم انتخابات هیات رئیسه برخی دیگر از کمیسیون‌های تخصصی مجلس برگزار شد و به این ترتیب تقریبا ترکیب هیات رئیسه این کمیسیون‌ها در سال آخر مجلس شورای اسلامی مشخص شد. مجلس شورای اسلامی ۱۵ کمیسیون تخصصی دارد و در حال حاضر اعضای هیات رئیسه ۱۳ کمیسیون مشخص شده‌اند.

۲ فراکسیون ولایی (به ریاست حاجی بابایی و شامل اصولگرایان رادیکال‌تر) توانستند ریاست هشت کمیسیون را به دست بیاورند: کمیسیون صنایع و معادن (به ریاست عزیز اکبریان)، کمیسیون انرژی (به ریاست فریدون حسنوند)، کمیسیون عمران (به ریاست محمدرضا رضایی کوچی)، کمیسیون آموزش و تحقیقات (به ریاست محمد مهدی زاهدی، وزیر علوم احمدی‌نژاد)، کمیسیون فرهنگی (به ریاست جمشید جعفرپور)، کمیسیون کشاورزی، آب و منابع طبیعی (به ریاست احمدعلی کیخا)، کمیسیون شوراها و امور داخلی کشور (به ریاست محمدجواد کولیوند) و کمیسیون حقوقی – قضایی (به ریاست الهیار ملکشاهی).

۳ فراکسیون امید توانسته ریاست سه کمیسیون یعنی بهداشت (با ریاست علی نوبخت)، برنامه، بودجه و محاسبات (با ریاست غلامرضا تاجگردون) و اقتصادی (با ریاست الیاس حضرتی) را داشته باشد.

۴ فراکسیون مستقلان ولایی (نزدیک به علی لاریجانی)، توانسته ریاست دو کمیسیون را داشته باشد: کمیسیون اجتماعی (با ریاست عبدالرضا عزیزی) و کمیسیون تدوین آیین‌نامه داخلی مجلس (با ریاست غلامرضا کاتب).

۵ آن‌طور که تسنیم نوشته، تا لحظه تنظیم این گزارش اعضای هیات‌رئیسه کمیسیون‌های امنیت ملی و اصل نود تعیین نشده‌اند. تعیین رئیس و اعضای هیات‌رئیسه کمیسیون امنیت ملی به هفته آینده موکول شده و طبق آیین‌نامه داخلی مجلس نیز، رئیس کمیسیون اصل نود می‌بایست با پیشنهاد اعضای کمیسیون به هیات‌رئیسه و رأی اکثریت نمایندگان مجلس در صحن پارلمان انتخاب شود.

چهار تغییر معنا دار

آن‌طور که خبرگزاری ایرنا نوشته، انتخابات هیأت رئیسه کمیسیون‌های تخصصی مجلس برای سال پایانی مجلس دهم شاهد تغییراتی معنا دار بوده است.

۱ کمیسیون اقتصادی مجلس شورای اسلامی شاهد یک تغییر بزرگ بود، محمدرضا پور ابراهیمی عضو فراکسیون ولایی نماینده مردم کرمان در مجلس که سه سال ریاست کمیسیون اقتصادی مجلس را بر عهده داشت، جای خود را به الیاس حضرتی نماینده مردم تهران و عضو فراکسیون امید مجلس شورای اسلامی داد.

۲ محمدرضا عارف که پیش از این و در جریان انتخابات هیأت رئیسه مجلس شورای اسلامی نتوانست رأی لازم را برای ریاست مجلس به دست بیاورد. امروز در انتخابات کمیسیون آموزش و تحقیقات مجلس هم شرکت نکرد (به نوعی از انتخابات انصراف داد) تا محمد مهدی زاهدی عضو فراکسیون ولایی مجلس به کرسی ریاست کمیسیون تکیه بزند. زاهدی در حالی در چهارمین و آخرین انتخابات کمیسیون آموزش و در رقابت با فاطمه سعیدی رئیس این کمیسیون شد که عارف پیش از وی رئیس این کمیسیون بود.

۳ انتخابات هیأت رئیسه کمیسیون بهداشت و درمان مجلس شورای اسلامی هم امروز در حالی برگزار شد که «علی نوبخت حقیقی» (برادر محمد باقر نوبخت، رئیس سازمان برنامه و بودجه) کرسی ریاست کمیسیون بهداشت و درمان مجلس را با ۱۴ رأی در اختیار گرفت. «حسینعلی شهریاری» نماینده مردم زاهدان، ریاست این کمیسیون را در سال سوم دوره دهم عهده‌دار بود؛ نوبخت در سال‌های اول و دوم مجلس دهم نیز رئیس کمیسیون بهداشت و درمان مجلس شورای اسلامی بود.

۴ «عبدالرضا عزیزی» در حالی به عنوان رئیس کمیسیون اجتماعی انتخاب شد که پیش از وی «سلمان خدادادی» نماینده مردم ملکان به مدت دو سال در سال‌های سوم و اول رئیس این کمیسیون بود. خدادادی در سال گذشته شاهد انتشار برخی حواشی و ادعاها در مورد زندگی شخصی‌اش در فضای مجازی بود.

رقابت بزرگ کمیسیون امنیت ملی

انتخابات هیأت رئیسه کمیسیون امنیت ملی و سیاست خارجی مجلس در حالی به هفته بعد موکول شد که چهار عضو این کمیسیون برای رقابت ریاست این کمیسیون اعلام آمادگی کرده بودند.

حشمت‌الله فلاحت پیشه رئیس کنونی این کمیسیون و مجتبی ذوالنور نماینده مردم قم دو نامزد اصلی تکیه بر کرسی ریاست کمیسیون امنیت ملی و سیاست خارجی مجلس هستند. علاءالدین بروجردی که در دوره‌های اول تا سوم این دوره مجلس و همچنین دوره‌های هفتم، هشتم، نهم مجلس شورای اسلامی عهده دار این جایگاه بود و مصطفی کواکبیان دو نامزد دیگر ریاست کمیسیون امنیت ملی مجلس بودند که صبح دیروز اخباری مبنی بر کناره‌گیری کواکبیان به نفع فلاحت‌پیشه و بروجردی به نفع ذوالنور منتشر شد.

انتخابات برای ریاست کمیسیون امنیت ملی و سیاست خارجی مجلس شورای اسلامی در حالی به هفته بعد موکول شد که گفته می‌شود برخی از اعضای این کمیسیون به عمد در جلسه رای گیری حاضر نشده یا با تأخیر به جلسه آمدند. اقدام به آبستراکسیون برخی اعضا موضوع دیگری است که در راهروهای مجلس شنیده می‌شد. هرچند برخی اعضا چنین موضوعی را رد می‌کنند.

کمیسیون رئیس‌جمهور ساز

چرا کمیسیون امنیت ملی، کمیسیون مهمی است؟

در حالی قرار بود چهارمین انتخابات هیأت رئیسه کمیسیون امنیت ملی و سیاست خارجی مجلس در دوره دهم در روزهای آینده برگزار شود که سال گذشته ریاست این کمیسیون بعد از ۱۴ سال از بروجردی به فلاحت‌پیشه رسید.

اهمیت انتخابات هیأت رئیسه کمیسیون امنیت ملی و سیاست خارجی مجلس به خصوص در سمت ریاست را می‌توان در تأثیرگذاری و نقش این کمیسیون و اعضای آن در مناسبات مختلف دید که همین موضوع باعث علاقه‌مندی نمایندگان برای عضویت در این کمیسیون می‌شود.

کمیسیون امنیت ملی و سیاست خارجی یکی از کمیسیون‌های تخصصی مجلس با وظایفی در محدوده سیاست و روابط خارجی، دفاع، اطلاعات و امنیت و دارای پنج کمیته «حقوق بشر»، «روابط خارجی»، «امنیت داخلی»، «دفاعی» و «هسته‌ای» است. نام این کمیسیون از دوره اول تا سوم کمیسیون «امور خارجه»، از دوره چهارم تا پنجم کمیسیون «سیاست خارجه» و از دوره ششم تاکنون کمیسیون «امنیت ملی و سیاست خارجی» است.

البته در مجالس دوره اول تا پنجم کمیسیون جداگانه‌ای به نام «امور دفاعی» با وظایف مربوط به موضوعات امنیت داخلی و دفاعی وجود داشت که از دوره ششم دو کمیسیون دفاعی و سیاست خارجه با یکدیگر ادغام و تبدیل به کمیسیون واحد شد.

نام و نام خانوادگی	مدت ریاست	حوزه انتخابیه	دوره مجلس
سید محمد خاتمی	۲ سال	اردکان	دوره اول
محمدعلی هادی نجف آبادی	۲ سال	تهران	دوره اول
احمد عزیزی	۳ سال	قزوین	دوره دوم
محمود مروی سماورچی	۱ سال	طرقبه و چناران	دوره دوم
محمدصادق صادقی گیوی (خلخالی)	۱ سال	قم	دوره سوم
سعید رجایی خراسانی	۳ سال	تهران	دوره سوم
حسن روحانی	۸ سال	تهران	دوره چهارم و پنجم
محسن میردامادی نجف آبادی	۴ سال	تهران	دوره ششم
علاءالدین بروجردی	۱۴ سال	بروجرد	دوره‌های هفتم، هشتم، نهم و دو سال اول دوره دهم
حشمت‌الله فلاحت پیشه	یک سال	اسلام آباد غرب	سال سوم دوره دهم

دیپلماسی

ماجرای حضور ۳۰۰ بازرگان و دیپلمات روس در ایران چیست؟

وزیر نیرو با اشاره به برگزاری پانزدهمین اجلاس کمیسیون مشترک همکاری‌های اقتصادی و تجاری ایران و روسیه، گفت: این اجلاس ۲۷ و ۲۸ خردادماه با حضور بیش از ۳۰۰ نفر از مقامات دولتی و بخش خصوصی فدراسیون روسیه در قالب ۶۵ شرکت بزرگ در شهرهای تهران و اصفهان برگزار می‌شود. به گزارش پایگاه اطلاع‌رسانی دولت، رضا اردکانیان در گفت‌وگوی زنده با بخش خبر ساعت ۱۴ شبکه اول سیما با بیان این مطلب افزود: براساس برنامه‌ریزی صورت گرفته این اجلاس در قالب ۱۳ کمیته کاری در عرصه‌های حمل‌ونقل، صنعت، معدن، بهداشت، کشاورزی، دارو، انرژی، گردشگری و... برگزار خواهد شد که امیدواریم نتیجه این جلسات موجب سرعت دادن به اجرای پروژه‌های میان دو کشور شود. وزیر نیرو افزود: امروز نیز دومین همایش تجاری و تاریخی، فرهنگی و علمی ایران و قفقاز شمالی با حضور بیش از ۶۰ شرکت کننده از استان‌های مختلف منطقه قفقاز شمالی در حال برگزاری است که با توجه به اشتراکات تاریخی و فرهنگی میان استان‌های ایران و قفقاز شمالی علاقه‌مندی فراوانی برای توسعه همکاری‌های اقتصادی و تجاری میان دو طرف وجود دارد. اردکانیان با اشاره به نهایی شدن الحاق ایران به اتحادیه اقتصادی اوراسیا، گفت: این مهم فرصت بسیار خوبی را در شرایط تحریم در اختیار نیروی کار ایران و روسیه قرار داده است و حدود ۸۰۰ قلم کالا از تعرفه‌های ترجیحی و برخی از معافیت‌ها برخوردار خواهند شد. وزیر نیرو تاکید کرد: امیدواریم پس از تصویب مجلس شورای اسلامی و طی مراحل نهایی آن با تایید از سوی شورای نگهبان این قانون هر چه زودتر ابلاغ و منجر به توسعه فعالیت‌های اقتصادی شود. وی با توجه به همکاری‌های مناسب دو کشور در بخش کشاورزی، گفت: تنها در یکی از استان‌های قفقاز شمالی حدود ۲۰ هزار هکتار از اراضی منطقه در اختیار ما قرار گرفته است تا با استفاده از آب و منابع طبیعی آن بتوانیم محصول وارد ایران کرده و در مقابل ما نیز تولیدات خود را با استفاده از معافیت‌های موجود به بازارهای این مناطق صادر کنیم.

سایت نگار سیاسی / گزیده‌ای از تحلیل‌های جناح‌های سیاسی

افشاگری درباره یک قانون، اعتراض به تعطیلی یک کلیسا و...

۱ زیباکلام: جلوی آمریکا از کشورم دفاع می‌کنم

گزیده سخنان زیباکلام در یک گفت‌وگو درباره پایبندی به نظام:

حداقل ۳۰درصد مردم به‌عنوان هسته اصلی، به نظام وفادارند و اگر وضع اقتصادی از حالت فعلی هم بدتر شود، باز در انتخابات‌ها رای می‌دهند و در راهپیمایی‌ها شرکت می‌کنند؛ این اصلا چیز کمی نیست. البته بخش عمده‌ای از این مردم، براساس اعتقاد دینی دنبال حفظ نظام‌اند و بخشی دیگر، مثل صادق زیباکلام لزوما به دلیل اعتقاد دینی، دنبال نظام جمهوری اسلامی نیستند و معتقدند اگر این نظام دچار آسیب شود، کل ایران با چالش مواجه می‌شود. در یک کنفرانس، یکی از استادهای دانشگاه تل‌آویو، مقاله‌ای ارائه کرد. خلاصه مقاله این بود که اگر آمریکایی‌ها به ایران حمله کنند، با استقبال ۷۰درصدی ایرانی‌ها مواجه خواهند شد و بر همین اساس بهترین فرصت برای حمله به ایران است. در ساعت‌های پایانی کنفرانس، آقای استیو اشبیگل، یهودی لیبرالی که مسئول برگزاری کنفرانس بود، نزد ما آمد و گفت شما نمی‌خواهید جواب این اظهارات را بدهید؟ در جواب کسی که مقاله را ارائه کرد، گفتم فرض کنید استقبال ۷۰درصدی اشتباه است و ۹۰درصد مردم از حمله آمریکا به ایران استقبال می‌کنند، با ۱۰درصدی که می‌مانند و چیزی در حدود شش‌هفت‌میلیون نفرند، می‌خواهید چه کنید؟ یکی از همان ۱۰درصدی‌ها خود منم، اگر آمریکا به خاک کشورم حمله کند، دیگر دنبال نظریه‌پردازی نیستم، اسلحه دست می‌گیرم و مقابل آمریکا از کشورم دفاع می‌کنم؛ شما باید شهر به شهر و کوچه به کوچه، این جمعیت هفت‌میلیونی را پیدا کنید و بکشید. چه‌طور می‌خواهید این کار را کنید!(خبرنامه دانشجویان ایران)

۲ دیدار هیات حماس با وزیر اطلاعات در بیروت

هیأتی بلندپایه از جنبش مقاومت اسلامی حماس به ریاست صالح عاروری، نایب‌رئیس دفتر سیاسی این جنبش با سیدمحمود علوی، وزیر اطلاعات کشورمان در بیروت دیدار کرد. به گزارش ایسنا، به نقل از مرکز اطلاع‌رسانی فلسطین، دوطرف در این دیدار در مورد راه‌های مقابله با تهدیدات و توطئه‌های آمریکا و رژیم صهیونیستی علیه منطقه به طور عام و فلسطین به طور خاص گفت‌وگو کردند. بنا بر اعلام مسئولان حماس، هیات این جنبش در این دیدار، روابط دوجانبه با جمهوری اسلامی ایران و راه‌های تقویت آن را با علوی بررسی کرد. دوطرف همچنین بر ضرورت تداوم این دیدارها به منظور مقابله با خطرات و تهدیدات ناشی از اصرار آمریکا بر تحمیل معامله قرن بر فلسطینیان، برخلاف خواست و میل آنان تاکید کردند.

۳ اعتراض ریاست‌جمهوری به تعطیلی یک کلیسا

معاون ارتباطات و پیگیری اجرای قانون اساسی با اشاره به تعطیلی کلیسای انجیلی آشوری شهر تبریز و پایین کشیده شدن صلیب برافراشته بر آن، اعلام کرد که این اقدام مغایر با اصول قانون اساسی است. علی‌اکبر گرجی ازندریانی با اشاره به خبر دریافتی از هم‌وطنان مسیحی مقیم تبریز، در روز پنجشنبه مورخ ۱۳۹۸/۰۲/۱۹ کلیسای انجیلی آشوری این شهر مبنی بر تعطیلی این کلیسا و پایین کشیده‌شدن صلیب برافراشته بر آن خاطرنشان کرد که مشروعیت این اقدام با توجه به اصول قانون اساسی به‌ویژه اصول ۹، ۱۳، ۱۹، ۲۰، ۲۶، ۳۶ مورد تردید جدی است؛ به‌ویژه با عنایت به اصل ۱۳ قانون اساسی، اقلیت‌های دینی شناخته‌شده در این اصل در انجام مراسم دینی خود آزادند و از این حق بنیادین بهره‌مندند که براساس تعلیمات دینی منطبق با آیین خویش عمل کنند؛ لذا چنین دستوری نقض صریح قانون اساسی و حق به رسمیت شناخته‌شده اقلیت‌ها می‌باشد. معاون ارتباطات و پیگیری اجرای قانون اساسی، با اشاره به منشور حقوق شهروندی و با استناد به ماده ۶ این منشور به این مهم پرداخت که دولت می‌بایست همه امکانات خود را برای تأمین شرایط لازم جهت بهره‌مندی شهروندان از محیط مساعد برای رشد اخلاقی و دینی و تعالی معنوی به کار گیرد و با نابردباری و افراط‌گری و ترویج تنفر و بی‌اعتمادی در جامعه مبارزه کند و نیز با توجه ماده ۱۰ منشور و ممنوعیت توهین و تحقیر نسبت به قومیت‌ها و پیروان ادیان و مذاهب، چنین اقدامی غیرقانونی و خلاف اصول منشور حقوق شهروندی است. از این‌رو مقتضی است که استاندار آذربایجان شرقی اقداماتی را از جزئیات امر اعم از زمینه‌ها و علل تعطیلی کلیسا و مرجع اقدام‌کننده، در راستای احترام به ادیان رسمی شناخته‌شده در قانون اساسی و حقوق بنیادین شهروندی به عمل آورند. (ایسنا)

۴ تدین ظریف مثل بازرگان است

گزیده سخنان اراکی در یک مصاحبه در مورد لاریجانی و ظریف:

یک‌وقتی آقای لاریجانی-همین دکتر علی لاریجانی-آن اوایل که مذاکرات شروع شد گفت که ما را با یک شکلاتی می‌خواهند فریب بدهند و با یک شکلات می‌خواهند همه‌چیز از ما بگیرند. البته ایشان بعدها یادشان رفت حرفی که زده بودند. حالا این حرف، حرف خود ایشان بود؛ موجود است در مدارک و اسنادی که از گفت‌وگوها و از اظهارنظرها وجود دارد و در روزنامه‌ها آمد... بعدها آمدند پشتیبانی صددرصد از برجام به‌عمل آوردند، درحالی که این همان چیزی بود که از شکلات به آن تعبیر می‌کردند. شکلاتی به ما داده‌اند و همه‌چیز را می‌خواهند بگیرند. این همان بود که ایشان قبلاً می‌گفتند شکلات است.

صراحتاً آقای ظریف، وزیر خارجه محترم ما که به‌نظرم آدم متدینی است، اما تدینش از نوع تدین‌های بازرگانی است؛ مرحوم بازرگان آدم متدینی بود و می‌گفتند نماز شبش ترک نمی‌شد، اما... خود آقای ظریف، من خوب یادم می‌آید که از او سؤال شد، اظهارات ایشان علناً در صداوسیماهای دنیا پخش شد. یکی از خبرنگارهای خارجی با ایشان مصاحبه می‌کرد، قبل از انتخابات مجلس شورای اسلامی فعلی که همان روزهایی بود که مذاکرات در اوج خود بود. به او گفتند خب شما چرا عجله دارید در اینکه این مذاکرات به نتیجه برسد؟ حالا اجازه بدهید ادامه پیدا کند. عجله شما چیست؟ آقای ظریف جواب داد: «اگر به نتیجه نرسد، ما در این انتخابات رأی نمی‌آوریم.» حرف ایشان این بود. این حرفی نبود که ما بگوییم. این خیلی منطق خطرناکی است. (فارس)

۵ قالیباف از جوانان برای مجلس دعوت کرد

محمدباقر قالیباف گفت: از همه شما جوانان دلسوز انقلابی درخواست می‌کنم، متناسب با شاخص‌هایی که منتشر می‌شود، افراد توانمند و باصلاحیتی را که می‌شناسید و یا اگر خودتان را برای قبول مسئولیت نمایندگی مردم مفید می‌دانید، معرفی کنید تا تلاش کنیم شایسته‌ترین‌ها، در معرض انتخاب مردم قرار بگیرند. (ایسنا)

عکس نوشت

۸ **حسن روحانی که در مسیر بازگشت از سفر به دو کشور آسیایی قرقیزستان و تاجیکستان به منظور زیارت بارگاه مطهر امام هشتم شیعیان، به مشهد سفر کرده بود؛ پس از زیارت ضریح مطهر امام رضا، با احمد مروی تولیت آستان مقدس رضوی دیدار کرد. (عکس از پایگاه اطلاع‌رسانی ریاست جمهوری)**

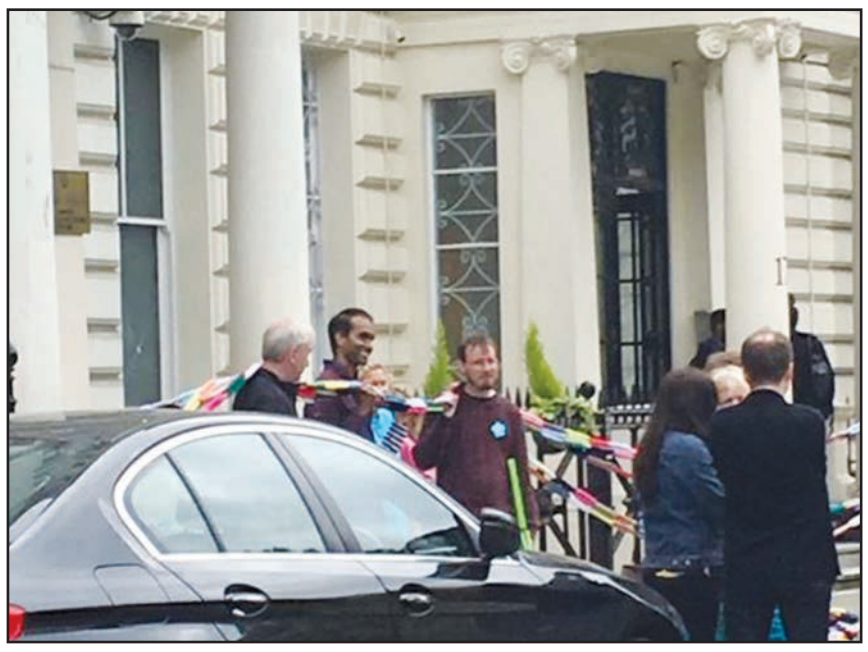

۸ **حمید بعیدی‌نژاد سفیر ایران در لندن بامداد روز یکشنبه در صفحه توئیترش با انتشار تصویری نوشت: «تعداد اندکی معترض روز شنبه به مسدود کردن تنها در ورودی سفارت ایران در لندن ادامه داده و مانع از ورود دیپلمات‌های ایرانی به ساختمان سفارت شدند.» وی در عین حال یادآور شده که روزهای شنبه و یکشنبه روزهای کاری در ایران است و پرسنل دیپلماتیک بخش‌هایی از کارشان را در این دو روز با پایتخت‌هایشان هماهنگ می‌کنند.**

او پس از این توئیت هم در توئیت دیگری نوشت: «به‌رغم هشدارهای متعدد به پلیس و وزارت امور خارجه انگلیس، چند نفر با مسدود کردن مسیر، دیروز و دیشب را جلوی سفارت سپری کردند. امروز علاوه بر افراد، رسانه‌ها برای تهیه گزارش جلوی سفارت اجتماع کرده‌اند. کماکان پیاده روی جلوی سفارت مسدود است و امکان تردد دیپلمات‌ها وجود ندارد.»

وی همچنین در توئیتی دیگر عنوان کرد: «حریم سفارت باید مصون از هر گونه مانع باشد. حضور معترضین و دوربین‌های رسانه در جلوی تنها درب ورودی سفارت با فقط چند متر عرض، امنیت رفت و آمد پیاده دیپلمات‌ها به هنگام ورود به ساختمان را به خطر می‌اندازد. اعتراض مدنی حق شهروندی است، ولی باید در خارج از حریم سفارت تحت نظارت پلیس انجام گیرد.»

در همین زمینه بی.بی.سی. نوشت: «ریچارد رتکلیف، همسر نازنین زاغری رتکلیف، شهروند ایرانی-بریتانیایی زندانی مقابل سفارت ایران در لندن اعتصاب غذا کرده است. زاغری هم روز شنبه به خانواده‌اش تلفنی اطلاع داد که اعتصاب غذا کرده است.

واگذاری ۷۰۰ میلیون دلاری

نگرانی فعالان اقتصادی از واگذاری شرکت‌های زیر مجموعه شستا به شرکت‌های تعاونی

ادامه از صفحه اول

هم‌اکنون واگذاری پروژه پتروشیمی ۷۰۰ میلیون دلاری شستا روی میز و در دست بررسی است.

۴ پنج تا ۱۰ مورد واگذاری شرکت‌ها به تعاونی‌ها در مرحله مذاکره است و پس از اینکه این موارد انجام شود، واگذاری‌ها روان‌تر و تکرار پذیر خواهد بود.

۵ در تفاهمنامه با شستا اولویت‌های مختلفی وجود دارد که از جمله آنها می‌توان به واگذاری شرکت‌های سرمایه‌گذاری تأمین اجتماعی به تعاونی‌های توسعه عمران شهرستان‌ها اشاره کرد.

۶ در نگاه جامعه واگذاری شرکت‌ها نمره خوبی را کسب نکرده است. معتقدم یکی از بهترین راه‌های واگذاری، واگذاری به بخش تعاون است. مردمی کردن اقتصاد از طریق واگذاری شرکت‌های دولتی و شبه دولتی به تعاونی‌ها که متشکل از کارکنان شرکت‌ها و مردم هستند ممکن می‌شود.

کارشناسان چه می‌گویند؟

۱ قانونی نیست

«مسعود دانشمند» عضو اتاق بازرگانی و دبیر کل خانه اقتصاد ایران در رابطه با این واگذاری‌ها به «هفت‌صبح» می‌گوید: «به نظر من چنین تفسیری که گفته می‌شود شستا و شرکت‌های زیر مجموعه‌های آن جزو نهادهای عمومی غیر دولتی محسوب می‌شود و بنابراین خصوصی هستند و واگذاری آن‌ها به عهده خود آن مجموعه است، صحیح نیست. واقعیت امر این است که شستا و شرکت‌های زیر مجموعه آن توسط سازمان تامین اجتماعی تاسیس شده است. سازمان تامین اجتماعی نیز از حق بیمه کارگران و کارمندانی که بخشی از حقوق ماهانه خود را به این سازمان پرداخت می‌کنند، توانسته این شرکت‌ها را راه‌اندازی کند. تامین اجتماعی نباید مالک این شرکت‌ها باشد و فقط باید مدیریت کند. نکته دوم این است که اصلا بر فرض وزارت کار و تامین اجتماعی مجوز داشته باشند که شستا و شرکت‌های زیر مجموعه آن را بفروشند، آن‌ها باید به کسی که بیشترین رقم را پیشنهاد می‌دهد، بفروشند. اینکه بخواهیم از قبل شرایط بگذاریم و بگوییم فقط به شرکت‌های تعاونی واگذار می‌کنیم از نظر هیچ منطق اقتصادی درست نیست و خودش یک رانت جدید ایجاد می‌کند. مدیران تامین اجتماعی در واقع امانتدار مردم هستند و باید شرکت‌های زیر مجموعه خود را به بهترین پیشنهاد بفروشند. به نظر من اتفاقا برای واگذاری شرکت‌های شستا و زیر مجموعه آن نسبت به واگذاری کارخانه‌های دولتی حساسیت بیشتری داشت. چون شستا و شرکت‌های زیر مجموعه آن در واقع متعلق به خود مردم هستند و با سرمایه آن‌ها به وجود آمده‌اند. در مجموع نیز بنده با واگذاری شرکت‌ها به تعاونی‌ها چندان موافق نیستم. زیرا شرکت‌های تعاونی طبق قانون حداقل هفت نفر موسس دارد. حالا چگونه باید اهلیت همه این هفت نفر را بررسی کنند؟ در مواردی شاهد بودیم واگذاری کارخانه‌های دولتی به شرکت‌های خصوصی که فقط نیاز بوده اهلیت صاحب آن مورد بررسی قرار گیرد، بعدها به مشکل برخوردیم. با این تجربه‌ها چگونه خواهیم توانست که اهلیت هفت نفر را به طور کامل بررسی کنیم؟

۲ ما نمی‌توانیم دخالت کنیم

«جعفر سبحانی» مشاور رئیس سازمان خصوصی‌سازی در رابطه با این موضوع به هفت‌صبح می‌گوید: «تفسیری وجود دارد که می‌گوید شستا، شرکت‌های زیر مجموعه شستا، شرکت‌های زیر مجموعه بانک‌های دولتی و... جزو نهادهای عمومی غیردولتی هستند و خصوصی محسوب می‌شوند. در قانون گفته شده سازمان خصوصی‌سازی فقط مسئول واگذاری کارخانه‌ها و شرکت‌های دولتی است و به این ترتیب سازمان خصوصی سازی نمی‌تواند در واگذاری نهادهای عمومی غیر دولتی دخالتی داشته باشد. بنابراین مدیران سازمان تامین اجتماعی می‌گویند شستا و شرکت‌های زیر مجموعه آن جزو اموال خودشان است و هرگونه که صلاح ببینند آن را به فروش می‌رسانند. البته اینکه گفته‌اند در نگاه جامعه واگذاری شرکت‌ها نمره خوبی را کسب نکرده، به نظرم توجیهی است برای واگذاری شرکت‌های زیر مجموعه شستا به شرکت‌های تعاونی....»

۳ چوب حراج به بیمه‌شدگان

کانون عالی کارگران بازنشسته و مستمری بگیر گفته: «شستا متعلق به هیچ دولتی نبوده و نخواهد بود که بتواند با نادیده گرفتن حق مالکیت صاحبان اصلی آن اینگونه برای آن تصمیم گیری کنند و بهانه خروج سازمان تأمین اجتماعی از بنگاه داری چوب حراج به اموال و ذخایر آن بزنند. اموال شستا متعلق به بیمه شدگان و بازنشستگان است...»

چند نکته از شستا

۱ شرکت سرمایه‌گذاری تأمین اجتماعی که از آن تحت عنوان شستا یاد می‌شود، به عنوان یک مجموعه تخصصی در زمینه سرمایه‌گذاری برای سازمان تأمین اجتماعی در تاریخ ششم فروردین ماه ۱۳۶۵ به صورت یک شرکت سهامی خاص با سرمایه اولیه دو میلیارد تومان تأسیس شد.

۲ تقریبا ۲/۱ دهم تولید ناخالص ملی متعلق به شستا است. شستا در ۹ هلدینگ نفت و گاز و پتروشیمی، عمران و حمل و نقل، سیمان، دارو، انرژی، صنایع عمومی، بانک و ICT سرمایه گذاری و فعالیت دارد. سرمایه فعلی این شرکت، حدود ۳۹۰۰ میلیارد تومان است. همچنین ۸۰۰۰ میلیارد افزایش سرمایه مصوب دارد. مجموعا ۸۰ هزار نفر به صورت مستقیم تحت پوشش اشتغال این مجموعه قرار دارند.

۳ ارزش دارایی‌های این شرکت ۶۰ هزار میلیارد تومان، معادل ۱۷ میلیارد دلار است. شستا ۲۷۴ شرکت تحت پوشش دارد که ۱۸۰ شرکت آن تحت کنترل است.

۴ مدیرعامل شستا درباره واگذاری شرکت‌های زیر مجموعه این شرکت گفته: «بنا داریم که تصدی خودمان را در امور شرکت‌ها و بنگاه‌هایی که امکان فعالیت در بخش خصوصی دارد، کاهش دهیم و به همین دلیل تا پایان سال ۹۸ مدیریت بخشی از شرکت‌ها در حیطه تامین اجتماعی (حدود ۱۰۵ شرکت) را به بخش خصوصی واگذار خواهیم کرد. مشخصات شرکت‌هایی که قصد واگذاری آنها را داریم، در سایت هلدینگ صبا تأمین قرار دارد. هم به اقتضای فضای کسب و کار و هم تاکید رئیس جمهور و وزیر کار، در قالب برنامه پنج ساله روند چابک سازی مجموعه را در پیش گرفته ایم. بر این اساس از ۹ هلدینگ در ۵ هلدینگ ادغام خواهیم شد و به این ترتیب ۴ هلدینگ را کاهش خواهیم داد. مثلا ما در حوزه ساختمان در ۳ ساختمان فعالیت می‌کردیم که هر سه را در هم ادغام کردیم. نتیجه این روند آزاد سازی سرمایه‌ها و صرفه جویی و سبک سازی مجموعه بود.»

۵ درباره نحوه فروش و شناسایی خریداران نیز مدیرعامل شستا گفته: «قصد داریم سهم خود را به ۴۰ درصد برسانیم و در وهله اول ۵۱ شرکت را در صبا تامین که ماموریت اجرای این کار را دارد به فروش خواهیم رساند. بعد از شناسایی خریدار این اقدام را انجام خواهیم داد و پیش‌بینی ما این است که تا پایان مرداد ماه ۵۱ شرکت را واگذار کنیم... اهلیت خریدار در این واگذاری‌ها بررسی می‌شود تا مطمئن باشیم کسی که این بنگاه‌ها را خریداری می‌کند بتواند آن را نگهداری و توسعه دهد... مجموعه شرکت‌هایی که قرار است واگذار شود ۱۰۵ شرکت به ارزش تک سهم حدود ۱۱ هزار میلیارد تومان است که اگر به صورت عمده این شرکت‌ها به فروش برود ۵۰ درصد بیشتر خواهد بود.. واگذاری این شرکت‌ها به شیوه خصوصی به صورت ۳۰ درصد نقد و ۷۰ درصد اقساط با بازگشت سه ساله است.

شرکت تعاونی چیست؟

شاید با خواندن گزارش این سوال برایتان به وجود آید که اصلا شرکت تعاونی چیست؟ شرکت تعاونی حداقل با ۷ نفر عضو می‌تواند تأسیس شود و شرایط قانونی را برای عضویت در شرکت‌های تعاونی داشته باشند. از جمله تابعیت ایرانی، نداشتن ممنوعیت قانونی و حجر، و در شرکت‌های تعاونی مشابه عضو نباشد. شرکت تعاونی هم مثل شرکت‌های دیگر توسط هیات مؤسس تأسیس می‌شود و پس از آن از کسانی که شرایط عضو شدن را دارند دعوت می‌کند. هیات مؤسس پس از تهیه طرح و اساسنامه و دیگر مشخصات تعاونی اقدام به دریافت موافقت‌نامه تشکیل تعاونی از وزارت کار می‌کند. پس متصدی امور تاسیس، معاونت تعاون وزارت کار است. در دهه ۱۳۸۰ و اوایل ۱۳۹۰ با اجرایی شدن اصل ۴۴ قانون‌اساسی، در خصوصی‌سازی بخش‌های دولتی، تعاونی‌ها به عنوان مهم‌ترین و لایق‌ترین بخش خصوصی در این واگذاری مورد توجه قرار گرفتند و مزایای بسیاری را به خود اختصاص دادند. شرکت‌های تعاونی همچنین از مزایای معافیت‌های مالیاتی در برخی از انواع تعاونی‌ها برخوردارند. شرکت تعاونی از لحاظ نوع فعالیت به شرکت تعاونی تولیدی و شرکت تعاونی توزیعی تقسیم می‌شوند. از لحاظ عضویت نیز به عمومی و خصوصی تقسیم می‌شوند.

محبوبیت از دست رفته قطارها

آمارها حاکی از رشد ۵۰ درصدی سفر با هواپیما در قبال کاهش ۱۵ درصدی مسافرت های ریلی در ایران است

«توسعه خطوط ریلی اسراف است»؛ این جمله‌ای است که می‌شود از گزارش دفتر معاونت برنامه ریزی و مدیریت منابع وزارت راه و شهرسازی که روز گذشته در ایرنا منتشر شد، استنباط کرد. در این گزارش آمده است که میزان کل مسافر جابه‌جا شده توسط خطوط ریلی از ۲۸.۸ میلیون نفر در سال ۸۸ به ۲۴.۵ میلیون نفر در سال ۹۶ کاهش یافته است و کاهش ۴میلیونی مسافر ریلی از سال ۸۸ تا سال ۹۶ یک بار دیگر بر توسعه شبکه قطارهای حومه‌ای به جای گسترش خطوط ریلی طویل که قاتل منابع عمرانی است صحه می‌گذارد. قطارهای حومه‌ای عنوان قطارهایی است که در شعاع حدود ۱۰۰ کیلومتری کلانشهرها و برای دسترسی ساکنان شهرهای اقماری مورد استفاده قرار می‌گیرند و بیشتر این مسافران با هدف رفتن به محل کار و برگشت به خانه از این قطار استفاده می‌کنند؛ درست مانند آنچه در اروپا، چین و ژاپن مرسوم است. دفتر معاونت برنامه‌ریزی و مدیریت منابع وزارت راه و شهرسازی در معرفی مهمترین عوامل این کاهش تقاضای سفر با خطوط ریلی به ارزشمندتر شدن وقت افراد، کاهش بعد خانوار، زمانبری سفر ریلی با توجه به پهنه وسیع کشور و هزینه بالای مسافرت چند روزه خانوادگی با شیوه حمل و نقل ریلی اشاره کرد. این دفتر برای تایید گفته‌های خود به افزایش تعداد مسافر جابه‌جا شده توسط مد حمل و نقل هوایی اشاره کرده که از ۲۳.۳ میلیون نفر در سال ۸۹ به ۳۵.۷ میلیون نفر در سال ۹۶ به‌رغم تمام محدودیت‌ها و تحریم‌ها با ۵۳.۲ درصد رشد رسیده و آن را دلیل محکمی بر این ادعا دانسته است. اما این دلایل چقدر قابل اتکاست؟

اروپایی‌ها حساب و کتاب کردند

برای بررسی این موضوع به سراغ کشورهای اروپایی رفتیم تا ببینیم در کشورهای توسعه‌یافته، تقابل قطار و هواپیما به کجا انجامیده است. دویچه وله انگلیسی، شهریور سال گذشته در گزارش پژوهشگرانه خود به بررسی این تقابل در شش خط پروازی/ریلی اروپایی پرداخته است. مسیرهای زوریخ-میلان، لندن-آمستردام، برلین-ورشو، پاریس-بارسلونا، مونیخ-بوداپست، و لندن-مارسی. آنها از شش هفته پیش از موعد حرکت، به بررسی قیمت پروازها و قطارها پرداختند؛ نتیجه این که در نیمی‌از این مسیرها، قطارها ارزانتر خدمات می‌دادند و در نیمی‌دیگر پروازها! در بررسی بعدی آنها، مدت زمان سفر را بررسی کردند. با توجه به دور افتاده بودن عموم فرودگاه‌ها و درون شهر بودن عموم ایستگاه‌های قطار، به رغم اینکه طول پروازها به مراتب کوتاه‌تر است ولی در کمال تعجب در مسیرهای زوریخ-میلان و لندن-آمستردام، مدت زمانی که مسافر صرف سفر هوایی می‌کند (با احتساب ۳ ساعت حمل‌ونقل تا فرودگاه) بیش از مسیر ریلی است. در بررسی بعدی آنها به اثرات مخرب زیست محیطی هر کدام از این وسائل حمل و نقل پرداختند که ناگفته پیداست، قطارها فقط کسر اندکی از میزان آلودگی هواپیماها را تولید می‌کنند. در همین حال، آنها با بررسی مالیات کربن (که برای ما ایرانی‌ها فانتزی به نظر می‌آید) نشان داده‌اند که هزینه‌های تحمیلی پرواز در کل به مراتب بیش از قطار است. در نهایت هم این تحلیل به نموداری ختم می‌شود که نشان می‌دهد عموما مثلث «زمان، هزینه، آلودگی» برای قطارها فقط به سوی گوشه زمان کشیده شده است و هزینه و آلودگی کمتری دارد و در مقابل هواپیماها با هزینه و آلودگی بیشتر، زمان کمتری را برای مسافران به ارمغان می‌آورند.

تفاوت هزینه‌های سفر با قطار و هواپیما در چند مسیر اروپایی
رنگ قرمز متعلق به هزینه های سفر با هواپیماست و رنگ آبی برای قطار

مصرف سوخت کمتر، ایمنی بالاتر، اما نمی‌صرفد!

به گزارش دفتر معاونت برنامه‌ریزی وزارت راه برمی گردیم. در این گزارش به این اشاره شده است که «هر چند پروژه‌های ریلی به دلیل مصرف سوخت کمتر، ایمنی بالاتر دارای مزایای فراوان اولیه هستند ولی پراکنش‌های بارهای ریل‌پسند مبادی و مقاصد آنها و مختصات خاص شیوه حمل و نقل ریلی از باب حجم انبوه نوع بار و بعد مسافت حمل در کشور به گونه‌ای است که جهش حمل بار ریلی به بیش از ۱۰۰ میلیون تن محتمل به نظر نمی‌رسد.» منظور از بارهای ریل‌پسند باری است که از نظر حجم تناژ و هزینه حمل بهتر است با ریل جابه‌جا شود. مطابق با برآوردهای صورت گرفته در شرکت راه آهن در حال حاضر ۱۰۰ میلیون تن بار ریل پسند در کشور وجود دارد که حدود ۴۷ میلیون تن توسط ریل جابه‌جا می‌شود ۳۴ میلیون تن دارای مبدا و مقصد ریلی و در توازی با جاده قرار دارد و برای ۲۰ میلیون تن بار ریل پسند خطوط ریلی احداث نشده است. این گزارش مدعی شده است که تعیین اهدافی مانند حمل بیش از ۲۰۰ میلیون تن بار ریلی در سال ۱۴۰۴ از اهداف اتحادیه اروپا برای سال‌های ۲۰۳۰ و ۲۰۵۰ هم فراتر است. در گزارشی که ایرنا منتشر کرده، آمده است که این مباحث به‌رغم جذابیت ظاهری باعث تعریف پروژه‌های غیر اقتصادی و تحمیل هزاران میلیارد تومان هزینه، بدون بازگشت اقتصادی بر پیکره نحیف اعتبارات عمرانی خواهد شد. به عبارتی نظر این دفتر وزارت راه بر توسعه قطارهای حومه‌ای است؛ چنان که محمد اسلامی، وزیر راه وشهرسازی در هفتمین نمایشگاه بین‌المللی صنعت حمل و نقل ریلی گفت: «به زودی شرکت قطارهای حومه‌ای رونمایی می‌شود و در این شرکت با مشارکت بخش خصوصی و شهرداری‌ها باید بتوانیم سهم قابل ملاحظه‌ای در حمل و نقل شهری و حومه‌ای ایفا کنیم.» اوضاع اقتصادی کشور به سمت و سویی رفته که این اعتراف به مصرف سوخت کمتر، ایمنی بالاتر و اما عدم صرفه توسعه خطوط ریلی، خریدار بیشتری در کشور دارد تا حرف‌هایی که تحقق و انجامشان مانند بزرگراه تهران —شمال به افسانه بیشتر شباهت پیدا می‌کند.

خبر روز

آمادگی دولت برای کمک در ساخت بافت فرسوده اطراف حرم رضوی

رئیس جمهور شنبه شب در دیدار تولیت آستان قدس رضوی بر همکاری دولت و آستان برای ارائه خدمات مطلوب تر به مجاوران و زائران حضرت علی ابن موسی الرضا (ع) تاکید کرد و گفت: دولت در این راه در حد توان در کنار آستان قدس رضوی است.

حسن روحانی که در مسیر بازگشت از سفر به دو کشور آسیایی قرقیزستان و تاجیکستان به منظور زیارت بارگاه مطهر امام هشتم شیعیان، به مشهد سفر کرده بود پس از زیارت ضریح مطهر حضرت ثامن الحجج، در دیدار با حجت الاسلام احمد مروی تولیت آستان مقدس رضوی بر ضرورت خدمت رسانی مطلوب تر به زائران و مجاوران آن حضرت تاکید کرد.

دکتر روحانی با بیان اینکه هدف آستان و دولت یکی و آن خدمت بیشتر به مردم است، افزود: دولت از هرگونه کمک و توجه در این زمینه فروگذار نخواهد کرد و در کنار آستان خواهد بود. دولت برای ارائه کمک در زمینه طرح جامع حرم رضوی و همچنین بافت فرسوده اطراف حرم و رعایت هماهنگی های لازم شهرسازی با بافت معنوی و فرهنگی حرم آماده است.

حجت الاسلام احمد مروی، تولیت آستان قدس رضوی نیز دراین دیدار با اشاره به تاکیدات رهبر معظم انقلاب اسلامی گفت: این آستان مقدس در مسیر سیاست‌های دولت و در کنار دستگاه‌های دولتی و عمومی در جهت خدمت به مردم حرکت خواهد کرد. آستان رضوی خود را جدای از دولت نمی‌داند و در هماهنگی با هم در جهت تحقق سیاست‌های نظام حرکت خواهیم کرد. استاندار و شهردار در هماهنگی کامل در خدمات به زائران، همراه آستان رضوی هستند و امیدواریم در همین راستا حرکت را ادامه دهیم.

در ادامه تولیت آستان رضوی خواستار توجه ویژه دولت به مطالبات آستان با توجه به ظرفیت‌های قانونی و امکانات موجود شد. حجت الاسلام مروی موضوع تبدیل سرخس به منطقه ویژه آزاد را به نفع استان و کمک بزرگی به اقتصاد منطقه و استان دانست و با بیان اینکه تولیت آستان آماده همکاری در این زمینه است، گفت: طرح جامع اطراف حرم و بافت فرسوده نیازمند توجه ویژه دولت است.

ارز

تخفیف ۷۵میلیون تومانی برای مشارکت صرافان در بازار متشکل ارزی

بازار متشکل ارزی بالاخره با کلی سلام و صلوات از تیر ماه کار خود را آغاز می کند. به میمنت این اتفاق بانک مرکزی دیروز اعلام کرد حق عضویت صرافان را ۱۰۰میلیون تومان به ۲۵میلیون تومان کاهش می‌دهد تا شاهد مشارکت بیشتری در بازار متشکل ارزی باشیم.

روز شنبه جلسه‌ای در بانک مرکزی با موضوع بازار متشکل ارزی با حضور اعضای هیأت عامل این بانک، هیأت مدیره بازار متشکل ارزی و کانون صرافان برگزار شد که گفته می‌شود در این جلسه بانک مرکزی برای پیوستن صرافی‌ها به این بازار متشکل ارزی، حق عضویت را کاهش داده است.

پیش از این گفته شده که این بازار تا پایان ماه جاری راه‌اندازی می‌شود، اما آنطور که مدیرعامل بازار متشکل ارزی عنوان کرده، با توجه به اینکه عمده اقدامات مربوط به این بازار انجام شده، از بازار کار بازار متشکل ارزی آغاز خواهد شد.

مهمترین نکته در جلسه دیروز کاهش حق عضویت برای صرافی‌ها از ۱۰۰میلیون تومان به ۲۵میلیون تومان بوده که به این ترتیب، صرافی‌های کوچک‌تر نیز می‌توانند وارد این بازار شوند. از سوی دیگر، برخی مشکلات و پیشنهادات صرافان نیز در این جلسه مطرح شد که بانک مرکزی نیز پس از این مشکلات تصمیم گرفت تا حق عضویت را کاهش دهد.

بازار متشکل ارزی قرار است به عنوان کاشف قیمت واقعی ارز در تهران آغاز به کار کند؛ به طوری که نخستین قیمت اعلام شده در این بازار در هر روز به عنوان قیمت پایه آن روز در نظر گرفته می‌شود. این بازار با ایجاد ساز و کاری از معاملات غیرواقعی جلوگیری کرده و برای ثبت درخواست در این بازار، رقم اعلام‌شده فوراً از حساب ارزی یا ریالی درخواست‌دهنده بسته به نوع سفارش (خرید یا فروش) مسدود خواهد شد.

بازیگران اصلی این بازار، بانک‌ها، صرافی‌های بانکی و صرافی‌های مجاز بانک مرکزی هستند که باید برای ورود به این بازار، مدارک خود را به بانک مرکزی ارائه کرده و کد کارگزاری دریافت کنند. در این بازار تمامی رقم‌های اعلامی از سوی فروشندگان و خریداران روی سیستم قرار گرفته و به ترتیب بر اساس رقم‌های پایین‌تر از بالا به پایین مرتب خواهند شد و سیستم به طور خودکار پایین‌ترین قیمت فروش را به بالاترین پیشنهاد خرید متصل می‌کند. نرخ هر روز بر اساس قیمت بسته شدن بازار در روز قبل با پنج درصد تغییر قابل به روزرسانی است و تغییرات بیشتر باید با مجوز بانک مرکزی انجام شود.

صرافی‌هایی که در این بازار خرید و فروش عمده را انجام می‌دهند، باید یک درصد بالاتر از نرخ بازار متشکل، نیازهای خرد ارزی را براساس فهرست مصارف ۳۴گانه پوشش دهند. گفته می‌شود که با راه‌اندازی این بازار به جای تعیین نرخ ارز در بازار هرات، سلیمانیه و ... ۱۰۰ نرخ بر اساس عرضه و تقاضا در بازار متشکل ارزی در تهران کشف می‌شود و به این ترتیب، احتمال ایجاد التهابات و نوسانات، کاهش پیدا کند.

اعلام شده در این بازار در هر روز به عنوان قیمت پایه آن روز در نظر گرفته می‌شود. این بازار با ایجاد ساز و کاری از معاملات غیرواقعی جلوگیری کرده و برای ثبت درخواست در این بازار، رقم اعلام‌شده فوراً از حساب ارزی یا ریالی درخواست‌دهنده بسته به نوع سفارش (خرید یا فروش) مسدود خواهد شد.

بازیگران اصلی این بازار، بانک‌ها، صرافی‌های بانکی و صرافی‌های مجاز بانک مرکزی هستند که باید برای ورود به این بازار، مدارک خود را به بانک مرکزی ارائه کرده و کد کارگزاری دریافت کنند. در این بازار تمامی رقم‌های اعلامی از سوی فروشندگان و خریداران روی سیستم قرار گرفته و به ترتیب بر اساس رقم‌های پایین‌تر از بالا به پایین مرتب خواهند شد و سیستم به طور خودکار پایین‌ترین قیمت فروش را به بالاترین پیشنهاد خرید متصل می‌کند. نرخ هر روز بر اساس قیمت بسته شدن بازار در روز قبل با پنج درصد تغییر قابل به روزرسانی است و تغییرات بیشتر باید با مجوز بانک مرکزی انجام شود.

صرافی‌هایی که در این بازار خرید و فروش عمده را انجام می‌دهند، باید یک درصد بالاتر از نرخ بازار متشکل، نیازهای خرد ارزی را براساس فهرست مصارف ۳۴گانه پوشش دهند. گفته می‌شود که با راه‌اندازی این بازار به جای تعیین نرخ ارز در بازار هرات، سلیمانیه و ... ۱۰۰ نرخ بر اساس عرضه و تقاضا در بازار متشکل ارزی در تهران کشف می‌شود و به این ترتیب، احتمال ایجاد التهابات و نوسانات، کاهش پیدا کند.

بهشت سرمایه‌گذاران خرد

دروازه‌های بازاری مثل طلا و ارز روزبه‌روز بیشتر از قبل به روی سرمایه‌های کوچک بسته می‌شود اما صندوق‌های سرمایه‌گذاری بدون ایجاد التهاب و خسارت هنوز می‌توانند سودآفرینی‌های بزرگی رقم بزنند

احمدرضا نجفی | چه کار کنیم ارزش پولمان از بین نرود؟ کاری که نه آه مردم پشت سرمان باشد، نه ضربه‌ای به اقتصاد کشور وارد کنیم و نه سرمایه‌مان را به باد بدهیم. جواب‌دادن به این سوال در شرایط فعلی شاید کار سختی باشد اما مطمئن باشید یک راه‌حل کاملا عملی و امتحان پس‌داده برایش وجود دارد. صندوق‌های سرمایه‌گذاری ذاتا کارشان همین است. پول‌های کوچک سرمایه‌گذاران خرد را روی هم جمع می‌کنند تا به مبالغ بزرگ تبدیل شود و بتوان آن را به کاری زد. هرکدام از صندوق‌های سرمایه‌گذاری منابع مالی‌شان را صرف کار خاصی می‌کنند. وجه نماز آنها در همین است که از چه روشی به سرمایه‌گذارهایشان سود می‌رسانند. بعضا ممکن است مثل صندوق‌های سرمایه‌گذاری با درآمد ثابت، این سود قطعی و تضمینی باشد، گاهی هم ممکن است مثل صندوق‌های سرمایه‌گذاری جسورانه به عنوان زیرشاخه‌ای از صندوق‌های تامین مالی ریسک زیادی داشته باشد و حتی ممکن است مانند صندوق‌های سرمایه‌گذاری ETF بلافاصله قابلیت نقدشوندگی داشته باشد. خلاصه هرکدام از این صندوق‌ها ویژگی‌های خودشان را دارند. در این گزارش سراغ انواع صندوق‌های سرمایه‌گذاری رفته‌ایم تا ببینیم هرکدامشان می‌خواهند یا پولمان چه کار کنند. هرکدام چه ویژگی‌هایی دارند و نقاط مثبت و منفی آنها چیست.

صندوق‌های سرمایه‌گذاری با درآمد ثابت

بازدهی معقول با حداقل ریسک ممکن را نصیب سرمایه‌گذاران خود می‌کنند و افرادی که واحدهای این صندوق‌ها را خریداری می‌کنند، در واقع سرمایه‌گذارانی کم‌ریسک هستند که انتظار دارند بازدهی مثبت به‌دست آورند. به همین علت مدیران این صندوق‌های سرمایه‌گذاری منابع مالی حاصل از فروش واحدهای این صندوق‌ها را عمدتاً به خرید اوراق بهادار بسیار کم‌ریسک مثل اوراق مشارکت، اوراق اجاره و اوراق خزانه و... اختصاص می‌دهند تا بتوانند سود قابل قبولی برای سرمایه‌گذاران محقق کنند.

سود صندوق‌های سرمایه‌گذاری با درآمد ثابت تضمین‌شده و قطعی است. البته این صندوق‌ها به دوشیوه به سرمایه‌گذارانشان سود می‌رسانند. گروه اول در موعد سررسید اوراقی که خریداری کرده‌اند، سود حاصل را بین سرمایه‌گذارانشان تقسیم می‌کنند. گروهی دیگر سودی که از خرید اوراق به جیب رده‌اند را به دارایی کلی صندوق اضافه می‌کنند. با این کار ارزش هرکدام از واحدهای خریداری‌شده بالا می‌رود و سرمایه‌گذاران از بالارفتن ارزش واحدشان سود می‌کنند. نقطه منفی گروه اول این است که قیمت واحدهای سرمایه‌گذاری بعد از تقسیم سود به‌شدت کاهش پیدا می‌کند و به سر جای اولشان برمی‌گردد. از طرف دیگر سرمایه‌گذارهای این صندوق‌ها لازم نیست برای رسیدن به سود سرمایه‌شان واحدهای سرمایه‌گذاری را باطل کنند و می‌توانند سود سرمایه‌شان را در زمان تعیین‌شده دریافت کنند.

صندوق‌های سرمایه‌گذاری در سهام

اسم کارگزاری‌های بورس به گوشتان خورده؟ منظورمان همان کارگزاری‌هایی است که کد معاملاتی در اختیار شما می‌گذارند تا با آن در بازار بورس معامله کنید. این کارگزاری‌ها در کنار این فرآیند، صندوق‌های سرمایه‌گذاری در سهام دارند. طوری که شما پول خود را در قالب واحدهای سرمایه به این صندوق‌ها می‌سپارید تا آن در بازار سرمایه فعالیت کنند. این صندوق‌ها پول را به افراد متخصص در بازار سهام می‌سپارند تا با خرید و فروش سهم سرمایه شما را افزایش دهند. این صندوق‌ها موظفند حداقل ۷۰درصد ریسک سرمایه‌گذاری در صندوق‌های سهامی بالا دوست داشتید، می‌توانید یک یا چندواحد از صندوق سرمایه‌گذاری ETF را در بورس خرید و فروش کنید. صندوق‌های سرمایه‌گذاری قابل معامله بسته به نوع فعالیتشان منابع مالی خود را مشابه صندوق‌های سرمایه‌گذاری در سهام، صندوق‌های سرمایه‌گذاری مختلط و صندوق‌های سرمایه‌گذاری با درآمد ثابت مدیریت می‌کنند. این صندوق‌ها ضامن نقدشوندگی دارند. یعنی هر موقع خواستید، می‌توانید با مراجعه به صندوق سرمایه‌گذاری، واحد سرمایه‌گذاری خود را بفروشید. حتی اگر خریداری برای آن وجود نداشته باشد، خود صندوق موظف است آن واحد سرمایه‌گذاری را از شما بخرد.

صندوق‌های سرمایه‌گذاری قابل معامله ETF

یکی از مشکلاتی که صندوق‌های سرمایه‌گذاری دارند سختی نقدشوندگی آنهاست. برای خرید واحدهای سرمایه‌گذاری در صندوق‌ها باید کلی راه را تا شعبه این صندوق‌ها بروید و فرم پر کنید و کلی کارهای اداری انجام دهید. صندوق‌های سرمایه‌گذاری قابل معامله با همان ETF که مخفف Exchange Tradable Found است، نوعی صندوق سرمایه‌گذاری با مبانیه مالی متفاوت است که درست مثل سهام بورس معامله می‌شود. یعنی هرموقع که خواستید، می‌توانید با مراجعه به صندوق سرمایه‌گذاری، واحد سرمایه‌گذاری خود را بفروشید. حتی اگر خریداری برای آن وجود نداشته باشد، خود صندوق موظف است آن واحد سرمایه‌گذاری را از شما بخرد.

صندوق‌های سرمایه‌گذاری اختصاصی بازارگردان

بازارگردان‌ها شباهت زیادی به صندوق‌های سرمایه‌گذاری سهامی دارند. آنها سرمایه را از سرمایه‌گذارهای خرد جمع‌آوری می‌کنند و با خرید و فروش سهام در بازار بورس به آنها سود می‌رسانند. با این تفاوت که صندوق‌های سرمایه‌گذاری سهامی هدف اصلی‌شان رسیدن به سود بیشتر است، اما صندوق‌های بازارگردان هدف اصلی‌شان جلوگیری از رفتارهای هیجانی در بازار بورس است. این صندوق‌ها توسط سازمان سازمان بورس می‌شوند و از پرداخت مالیات خرید و فروش سهام معاف هستند. صندوق‌های بازارگردان مجوز معامله‌گری و بازارگردانی را از سازمان بورس می‌گیرند و طبق مقررات عضو اتاق پایاپای شرکت سپرده‌گذاری مرکزی و تسویه وجوه می‌شوند تا در تصمیمات کلان تاثیرگذار باشند. به محض اینکه بازار بورس با رفتار هیجانی سهامداران حقیقی مواجه شد، این صندوق‌ها وارد عمل می‌شوند و جلوی نوسانات شدید را می‌گیرند. حفظ آرامش بازار شاید سود کمتری نصیب صندوق‌های سرمایه‌گذاری اختصاصی بازارگردان می‌کند، اما حمایت‌های سازمان بورس می‌تواند این کاهش سود را جبران کند. همچنین این صندوق‌ها بخشی از منابع مالی خود را مثل صندوق‌های سرمایه‌گذاری با درآمد ثابت مدیریت می‌کنند. به عبارتی آنها حداقل ۳۰درصد منابع مالی‌شان را در خرید اوراق مشارکت به کار می‌گیرند تا اگر فعالیت صندوق ضرر رساند، آنها بتوانند بخشی از این ضرر را از طریق سرمایه‌گذاری در محل‌های مطمئن مثل اوراق مشارکت جبران کنند.

صندوق‌های سرمایه‌گذاری شاخصی

احتمالا تا حالا خبرهای بالا و پایین‌شدن شاخص بورس را شنیده‌اید. شاخص‌ها همانطور که اسمشان پیداست، مقیاسی هستند برای اینکه بازدهی یک بازار سرمایه را نشان دهند. طوری که این مقیاس‌ها چکیده‌ای است از بازدهی جزءبه‌جزء فعالان آن بازار سرمایه. برای مثال، شاخص کل بورس نشان می‌دهد که فعالیت همه شرکت‌های حاضر در بورس چطور بوده. صندوق‌های سرمایه‌گذاری شاخصی، صندوق‌هایی هستند که براساس همین شاخص‌ها سرمایه‌گذاری می‌کنند. برای مثال از همه شرکت‌های حاضر در بورس، به نسبت تاثیری که هرکدامشان در رقم شاخص دارد، سهام می‌خرند و همین مورد باعث می‌شود ارزش این صندوق‌ها همگام با شاخص بورس بالا و پایین شود. از اینجا به بعد صندوق‌ها سهام‌هایشان را به همان شکلی که هست نگاه می‌دارند و برخلاف صندوق‌های سهامی، از خرید و فروش سهام سود به جیب نمی‌زنند. آنها تنها در حالتی سهام می‌خرند یا می‌فروشند، که یک سرمایه‌گذار به آنها اضافه یا از آنها کم شود. این صندوق‌ها فعالیتشان خیلی ساده‌تر است و تقریبا می‌توان گفت هوش خاصی را برای سودهی به کار نمی‌گیرند. مزیت صندوق‌های شاخصی این است که همگام با بازارها فعالیت می‌کنند و برای همین اگر روزی با خبر رشد فلان شاخص مواجه شدید، می‌توانید از سودی که به شما رسیده مطمئن باشید.

صندوق‌های سرمایه‌گذاری تامین مالی

شاید بتوان گفت صندوق‌های سرمایه‌گذاری تامین مالی بیشترین فایده را برای اقتصاد کشور دارند. چراکه اصل سودآوری این صندوق‌ها بر تولید بنا شده. این صندوق‌ها نقش واسطه بین تولیدکننده‌ها و سرمایه‌گذارها را دارند. حالا این تولید هرچیزی می‌تواند باشد؛ از محصولات زراعی گرفته تا طرح‌های عمرانی. صندوق‌های سرمایه‌گذاری تامین مالی جایی است که سرمایه‌گذارهای خرد پولشان را روی هم می‌گذارند تا بتوان از آن در طرح‌های مختلف استفاده شود. بعد از پایان طرح، سود حاصل از آن به همه سرمایه‌گذارهای کوچک می‌رسد. یکی از نمونه‌های این صندوق‌ها همان صندوق سرمایه‌گذاری مسکن است که در آن پول سرمایه‌گذارهای خرد روی هم جمع می‌شود تا به وسیله آن سرمایه لازم برای ساخت یک خانه تامین شود. امکان خرید کردن در این صندوق‌های سرمایه‌گذاری توسط صندوق‌ها تامین مالی می‌شوند، توسط کارشناسان بررسی می‌شوند تا با دقت کامل پیش‌روی داشته باشند. البته این به معنی سود تضمینی این صندوق‌های سرمایه‌گذاری نیست. هرچند صندوق‌های سرمایه‌گذاری تامین مالی ماهیتی مبتنی بر تولید دارند، اما گاهی ممکن است طرح‌ها با شکست مواجه شوند. این اتفاق در مورد صندوق‌های سرمایه‌گذاری جسورانه بسیار محتمل است. صندوق‌های سرمایه‌گذاری جسورانه که زیرمجموعه‌ای از صندوق‌های تامین مالی هستند، تمرکز خود را روی طرح‌های دانش‌بنیان می‌گذارند. آنها طرح‌های علمی را تامین مالی می‌کنند و در جریان اینکه طرح‌های علمی به مرحله اجرایی و عملیاتی برسند، ممکن است مدت زیادی طول بکشد. برای همین صندوق‌های جسورانه دید بلندمدت به سرمایه‌گذاری دارند و همچنین ریسک‌پذیری آنها هم خیلی بالاست. ممکن است در طول یک‌سال تنها پنج‌درصد سرمایه شما را افزایش دهند، گاهی هم ممکن است در همین مدت کوتاه کارشان سکه شود و تا چندده‌درصد سود نصیب سرمایه‌گذارها بکنند. اغلب صندوق‌های سرمایه‌گذاری جسورانه با استارتاپ‌ها سروکار دارند. همانطور که می‌دانید خیلی از استارتاپ‌ها بعد از مدتی فعالیت شکست می‌خورند، اما آنهایی که در کارشان موفق می‌شوند، می‌توانند سودهای کلان نصیب سرمایه‌گذارانشان کنند.

صندوق‌های سرمایه‌گذاری نیکوکاری

حتما لازم نیست برای سودکردن و کسب درآمد سراغ صندوق‌های سرمایه‌گذاری بروید. بعضی از صندوق‌های سرمایه‌گذاری، فعالیتشان بر مبنای کار خیر بنا نهاده شده. این صندوق‌ها اختیار را برعهده سرمایه‌گذار می‌گذارند تا چه مقدار از سود حاصل از واحد سرمایه‌گذاری را برای خودشان بردارند و بقیه را به کار خیر اختصاص دهند. این صندوق‌ها بعد از سرمایه‌گذاری در طرح‌های مختلف، سودی که به‌دست می‌آورند را بین نیازمندان تقسیم می‌کنند. هرچند خودتان به تنهایی می‌توانید این سرمایه را صرف کار خیر به کنید و نیازی به صندوق‌های سرمایه‌گذاری نیست، اما سرمایه‌گذاری در این صندوق‌ها مزیت‌های زیادی دارد. یک نمونه این است که این صندوق‌ها امکان اجرایی کردن طرح‌های خیریه پرهزینه مثل ساخت مدرسه را فراهم می‌کنند. بابت شیوه خرجشدن سود سرمایه خیاتان راحت باشد. صورت مالی صندوق‌های سرمایه‌گذاری نیکوکاری به دقت زیر نظر نهادهای نظارتی است و همچنین آنها موظفند هرچند وقت یکبار گزارش صورت مالی‌شان را در اختیار عموم قرار دهند.

۲۴۰نفر از ابتدای امسال وام صندوق مسکن یکم گرفتند

ممکن است باور نکنید اما از ابتدای امسال تا پایان اردیبهشت ماه یعنی برای حدود دوماه تنها ۲۳۹نفر از متقاضیان موفق به دریافت وام از صندوق پس‌انداز مسکن یکم شده‌اند. بقیه دست نگه داشته‌اند تا ببینند چه پیش می‌آید.

ایستا در این‌باره می‌نویسد: با توجه به افزایش قیمت مسکن و کاهش قدرت خرید در مدت اخیر، درخواست تسهیلات وام مسکن از بورس و همچنین دریافت وام مسکن یکم کاهش پیدا کرده است، چراکه این مبالغ یارانه‌گونه بخش مناسبی از قیمت خرید خانه نیست. اگرچه قرار شده مبلغ وام مسکن افزایش پیدا کند اما تا زمان اعلام نظر شورای پول و اعتبار، بازار و وام مسکن در بلاتکلیفی باقی می‌ماند.

در حال حاضر مبلغ وام مسکن برای زوج‌ها نفری ۸۰میلیون تومان و برای افراد مجرد ۶۰میلیون تومان است و افرادی که واجد دریافت این وام هستند باید حتماً خانه‌اولی باشند و تا به حال سند هیچ واحد ملکی به نام خود و همسرشان نخورده باشد و حداقل سن برای دریافت این وام ۱۸سال است.

زوج‌ها باید در تهران برای مدت ۱۰ماه نصف مبلغ وام یعنی ۴۰میلیون را سپرده و سپس وام از صندوق پس‌انداز یکم دریافت کنند.

اگر هر دوفرد بخواهند وام دریافت کنند، باید نفری ۴۰میلیون و روی هم ۸۰میلیون را ۱۰ماهه سپرده‌گذاری در موعد مقرر ۱۶۰میلیون تومان دیگر وام دریافت کنند. این افراد می‌توانند به درخواست خود نفری ۲۰میلیون تومان نیز وام جداگانه بگیرند که سود آن بسته به بافت فرسوده متغیر است و مجموع دریافت زوجین به ۲۰۰میلیون تومان می‌رسد.

شرایط دریافت وام صندوق پس‌انداز یکم شامل این است که ارزش ملک خریداری‌شده باید ۲۰درصد(حداقل) از مبلغ خود وام بیشتر باشد. همچنین میزان و سقف وام در شهرهای کوچک ۴۰میلیون، شهرهای بزرگ ۶۰میلیون و در پایتخت ۸۰میلیون تومان است. حداقل سن افراد نیز برای دریافت وام مسکن اولی، ۱۸سال با درآمدی مستقل است.

نحوه بازپرداخت وام صندوق پس‌انداز یکم در قالب قسط‌های ۱۲ساله است که می‌توان به‌صورت پلکانی پرداخت کرد. به‌این ترتیب که بعد از گذشت سال اول مبلغ اقساط به‌صورت تدریجی افزایش پیدا می‌کند. وام مسکن یکم با نرخ سود هشت‌درصدی محاسبه می‌شود و فرد با دریافت ۵۰میلیون تومان وام برای خرید خانه باید ماهانه ۹۳۰هزار تومان قسط پرداخت کنند.

براساس آخرین آمار، تسهیلات پرداختی در این بخش در دوماه نخست امسال ۲۳۹فقره تسهیلات مشارکت مدنی در قالب صندوق پس‌انداز مسکن یکم به ارزش ۳۲میلیارد و ۸۶میلیون و ۱۰۰هزار تومان اعطا شده است. در این مدت هزار و ۶۶۴فقره تسهیلات مشارکت مدنی به حوزه مسکن به ارزش ۱۷۷میلیارد و ۶۶۴میلیون و ۱۰۰هزار تومان پرداخت شده است.

شاخص کل بورس رشد کرد

شاخص کل بورس اوراق بهادار تهران در پایان معاملات روز یکشنبه با افزایش چهارهزار و ۵۲واحدی به رقم ۴۲۴۸ هزار و ۲۲۰ واحد رسید. در این روز بیش از ۱.۱ شمیلیارد سهم حق تقدم و سایر اوراق بهادار در قالب ۳۷۶گام نوبت معامله دست‌به‌دست شد و به این ترتیب ارزش روز بازار به بیش از ۹۰۱هزار میلیارد تومان رسید. در روز نمادهای بورسی فارس، همراه، تایپکو، شبتا، پارسان، شبندر، ومعادن در تقویت شاخص بورس اثر گذار بودند و نمادهای برپیچنده به شرکت‌های گروه بانک خودرو و صنایع ماشین‌سازی تعلق داشت.

۴۰۵۲ واحد

تعداد پارانه‌بگیران ایرانی

رئیس سازمان هدفمندسازی یارانه‌ها در جلسه کمیسیون برنامه، بودجه و محاسبات مجلس تعداد یارانه‌بگیران را ۷۸میلیون نفر عنوان کرد. اگر ابزاری همچنین در تشریح عملکرد این سازمان در آمدهای قانونی محقق‌شده نشان می‌دهد واحدهای ۵۰ تا ۷۰متری در مناطق برنامه‌ا و پرجمعیت تهران زود به فروش می‌رسند، اما مناطق شمالی پایتخت با رکود دست‌وپنجه نرم می‌کنند. به گفته واسطه‌های ملکی، بعضی از قایل‌ها پیش از دوسال است که بدون مشتری مانده‌اند. اما کمتر آگهی‌ای می‌توان در بلای شهر با قیمت پایین‌تر از یک‌میلیارد تومان پیدا کرد.

۷۸ میلیون نفر

کسادی بازار مسکن در شمال تهران

معاملات مسکن در تهران ۶۱درصد کم شده اما کسادی در واحدهای شمال شهر، سنگین‌تر است. در حالی که پیش از ۸۰درصد آگهی‌های فروش در فضای مجازی به آپارتمان‌های نیمه شمالی شهر تهران تعلق دارد در روزهای میدانی نشان می‌دهد واحدهای ۵۰ تا ۷۰متری در مناطق برنامه‌ا و پرجمعیت تهران زود به فروش می‌رسند، اما مناطق شمالی پایتخت با رکود دست‌وپنجه نرم می‌کنند. به گفته واسطه‌های ملکی، بعضی از قایل‌ها پیش از دوسال است که بدون مشتری مانده‌اند. اما کمتر آگهی‌ای می‌توان در بلای شهر با قیمت پایین‌تر از یک‌میلیارد تومان پیدا کرد.

۲۰ درصد

متوسط افزایش قیمت لبنیات

قیمت شیرخام هفته گذشته حدود ۱۹درصد افزایش پیدا کرد و بر اثر این تصمیم میانگین قیمت ۱۴ آرواره لبنی حدود ۱۹.۵درصد بیشتر شد. به عنوان مثال شیر بطری کوچک ۱۶.۳درصد، شیر بطری نیم‌چرب ۱۶درصد، شیر بطری پرچرب ۱۶درصد، شیر بطری کامل ۱۶.۶درصد، شیر نایلون ۱۸.۸درصد، شیر استریل یک‌لیتری پاکتی ۲۱.۴درصد، شیر استریل یک‌لیتری پاکتی ۲۲.۹درصد، ماست دیهای ۲.۵کیلوگرمی کم‌چرب ۲۲.۱درصد، ماست دیهای ۲.۵کیلوگرمی پرچرب ۲۲درصد، ماست لیوانی ۹۰۰گرمی کم‌چرب تراپک ۱۹.۲درصد، ماست لیوان ۹۰۰گرمی پرچرب تراپک ۱۸.۱درصد، پنیر ۱۰کیلوگرمی تراپک ۲۴درصد، پنیر ۵۲۰گرمی تراپک ۳۵درصد و پنیر پواف ۲۰۰گرمی ۱۸.۸درصد افزایش قیمت را تجربه کرده است.

۳۰ درصد

تخفیف عوارض آزادراهی برای خودروهای پرتردد

معاون برنامه‌ریزی و مدیریت منابع وزارت راه و شهرسازی از احتمال در نظر گرفتن تخفیف ۳۰درصدی برای خودروهای پرتردد در آزادراه‌ها خبر می‌دهد به گفته امیر امینی فر از است چهارشنبه هفته جاری جلسه‌ای در این رابطه برگزار شود و در صورت موافقت این تخفیف به تمام خودروهای که بیشتر از ۴۰بار در هر ماه از آزادراه تردد می‌کنند، تعلق می‌گیرد. در حال حاضر در کنار هر آزادراه، یک مسیر رایگان هم وجود دارد و طور سیستماتیک عوارض خودروهای افراد محلی که نمی‌خواهند تمام مسافت یک آزادراه را طی کنند، تنها به میزان پیمایش خودرو در آزادراه تعیین می‌شود.

نیش بازار

جزئیات طرح افزایش دوساله اعتبار گذرنامه‌ها

صدمین مرحله واریز یارانه نقدی مربوط به خرداد امسال ساعت ۲۴دیشب ۲۶خرداد به حساب سرپرستان واریز شد.

فرمانده نیروی انتظامی از موافقت پلیس با افزایش مدت اعتبار گذرنامه خبر داد. سردار حسین اشتری می‌گوید، درخصوص افزایش اعتبار گذرنامه از پنجسال به ۱۰سال، نیروی انتظامی موافقت خود را اعلام کرده و کارهای کارشناسی اولیه در این زمینه انجام شده است. جمع‌بندی این مطالعات به وزارت کشور ارسال شده و در جلسات ستاد گذرنامه قطعاً این موضوع مطرح می‌شود.

معاون هماهنگی امور عمرانی استانداری البرز می‌گوید، براساس دستور استاندار البرز و بر مبنای برنامه‌ریزی‌های اتخاذشده ساعات کار ادارات این استان از اول تیرماه تغییر می‌کند. به گفته علی درویش‌پور، روز یکشنبه در نشست اضطراری شورای هماهنگی بحران استان البرز تصمیم گرفته شد برای کاهش مصرف انرژی از ابتدای تیرماه سال جاری ساعت کاری ادارات از شش و ۳۰دقیقه صبح تا ساعت ۱۳ و ۳۰دقیقه و روزهای پنجشنبه از شش و ۳۰دقیقه صبح تا ساعت ۱۲ و ۳۰دقیقه باشد.

فرهاد درپسند، وزیر اقتصاد می‌گوید «مالیات بر عایدی سرمایه» و «مالیات بر درآمدهای مستقیم» در قالب دولایحه مجزا در حال نهایی‌شدن است. مالیات بر عایدی سرمایه در بسیاری از کشورهای دنیا دریافت می‌شود و هدف آن جلوگیری از انباشت سرمایه در دست عده‌ای اندک، هدایت سرمایه به بخش‌های مولد، جلوگیری از سوداگری و سفته‌بازی در بازار دارایی‌ها و به‌محدودیت عرضه(بخش املاک و مستغلات) و کمک به بازتوزیع درآمد و ثروت در جامعه است.

معاون امور صنایع وزارت صنعت، معدن و تجارت می‌گوید، زمان تقسیط مالیات بنگاه‌های تولیدی از سه‌سال به پنج‌سال افزایش پیدا کرده است

شگرد خرید

هشت‌چیزی که باید قبل از خرید شارژر بی‌سیم برای آیفون بدانید

بیشتر افراد دیگر دلشان نمی‌آید برای خرید لوازم جانبی هزینه کنند اما مالکان آیفون برای اینکه به بقیه نشان دهند استحقاق داشتن چنین موبایلی را دارند، حاضرند یکی از کلیه‌هایشان را بفروشند تا پول خرید یک شارژر بی‌سیم را جور کنند

یکی از بزرگترین تغییرات گوشی‌های موبایل مجهزشدن به شارژ بی‌سیم است. قابلیتی که چندان پیچیده به‌نظر نمی‌رسد اما هنوز آن را تنها روی گوشی‌های گرانقیمت می‌بینیم. با حضور گوشی‌هایی که به این قابلیت مجهز هستند شاهد حضور پررنگ‌تر انواع لوازم جانبی هستیم. چیزهایی مثل کاورهای رنگ‌رنگی جذاب و کلی شارژر بی‌سیم. مشکل بزرگ شارژرهای منفرقه بدون سیم این است که به خاطر جدید بودن‌شان تقریبا هیچ‌کس سر از کارشان درنمی‌آورد و نمی‌داند فرق مدل‌های مختلف آن چیست. آقای ChaimGartenberg نویسنده سایت vergeسعی کرده این وسیله را با توجه به نیاز گوشی جدید اپل توضیح دهد. او می‌نویسد: مخاطب مطلب من احتمالا بیشتر خریدار آن آیفون هستند. چرا که بقیه احتمالا دیگر دلشان نمی‌آید برای موبایل گرانقیمت خود شارژر بدون سیم هم بخرند. وضع برای مالکان آیفون متفاوت است. آنها برای اینکه به بقیه نشان دهند استحقاق داشتن یک آیفون را دارند هر طور شده(حتی به قیمت فروش یکی از کلیه‌هایشان) یک شارژر بی‌سیم خریداری خواهند کرد. نکته اینجاست که برای این کار باید اطلاعات مقدماتی داشته باشید.

۱ خوشبختانه اپل برخلاف روال همیشگی خود آیفون را با قابلیت شارژ بی‌سیم Qi عرضه کرده است، یک روش استاندارد که اجازه می‌دهد بقیه تولیدکنندگان هم بتوانند برای این گوشی‌ها شارژر تولید کنند. تقریبا تمام شرکت‌های معروف دنیا از آن استفاده می‌کنند. با این حال شارژر بی‌سیم اپل با نام AirPower عرضه می‌شود.

۲ حواستان باشد که شارژرتان از مدل Qi باشد. می‌دانم توضیح واضحات است ولی هستند شارژرهای دیگری که اصلا با باتری گوشی شما همخوانی نداشته باشند.

۳ دو مدل آیفون به گونه‌ای طراحی شده‌اند که با سرعت ۷.۵وات شارژ شوند. حواستان باشد مدلی با سرعت شارژ کمتر نگیرید که بخواهید به آیفون تان فحش بدهید.

۴ حواستان به نوع اتصالات شارژر بی‌سیم باشد. بیشتر شرکت‌ها محصول را به گونه‌ای طراحی کرده‌اند که از طریق چندنوع اتصال مختلف به پریز برق و یا همان آداپتور وصل می‌شوند. بعضی از جک برای اتصال بد به آداپتور استفاده می‌کنند ولی بیشتر شرکت‌ها از اتصالات استانداردی مثل MicroUSB یا USB-C بهره می‌برند. با توجه به بیماری خراب‌کردن کابل‌های مختلف که در وجود همه ما هست، بهتر است به سراغ اتصالات استاندارد بروید تا راحت‌تر جایگزین پیدا کنید.

۵ بعضی از بدهای شارژ بی‌سیم، آداپتور ندارند. سعی کنید به سراغ خرید این بدها نروید که دردسر خالص است ولی اگر رفتید اولا حواستان به قدرت شارژ بد باشد و از طرفی آداپتوری که می‌خرید نیز باید با همین قدرت یعنی ۷.۵وات شارژ کند. یادتان باشد اگر بدی قدرت شارژ ۷.۵وات داشته باشد ولی آداپتور تنها پنج‌وات قدرت داشته باشد، شما در نهایت با قدرت پنج‌وات شارژ می‌کنید.

۶ حتما از برند معتبری شارژر بخرید. اگر گوشی شما مجهز به شارژ بی‌سیم است یعنی کلی پولی پای آن داده‌اید. پس حتما نمی‌خواهید این وسیله گرانقیمت به صورت تصادفی آتش بگیرد. برندهایی مثل Anker, RavPower, Mophie, Belkin و سامسونگ از قدیمی‌های این حوزه هستند.

۷ گوشی‌های آیفون از قدرت شارژ ۷.۵وات‌ی استفاده می‌کنند ولی در بازار شارژرهایی با قدرت شارژ ۱۵وات نیز پیدا می‌شوند. این شارژرها که از استاندارد Qi 1.2 استفاده می‌کنند مخصوص گوشی‌های سامسونگ مثل سری S و سری Note عرضه می‌شوند. حال اگر می‌خواهید یک محصول خوب بخرید که در آینده هم به کارتان بیاید یا در خانواده‌ای زندگی می‌کنید که گوشی‌های سامسونگ نیز مورد استفاده هستند، بهتر است این مدل‌ها را خریداری کرده و به خانه ببرید. مطمئن باشید به هزینه آنها و نه قدرت بیشتر آنها هیچوقت به ضرر شما تمام نمی‌شوند.

۸ ممکن است از آن متعصبان و طرفداران پروپاقرص شرکت اپل باشید و دلتان نیاید گوشی خود را با یک سامسونگ شارژ کنید. به همین خاطر ویژگی‌های شارژر خود اپل را هم می‌گویم تا بهتر بتوانید برای منتظر ماندن تصمیم بگیرید. شارژر اپل می‌تواند یک آی‌پد، ساعت هوشمند اپل و آیفون را به صورت همزمان شارژ کند. به علاوه از اتصالات لایتینگ استفاده می‌کند که بیشتر به کار کاربران اپل می‌آید.

**قیمت آخ

سنارد رئیس رنو هنوز هم به توافق با فیات کرایسلر امیدوار است، گرچه حالا مشخص شده تنها جدل‌های سیاسی و خواسته‌های دولت فرانسه بوده که مانع از این اتحاد استراتژیک شده است. دولت فرانسه به غیر از لزوم دریافت تضمین برای ماندگاری مشاغل صنعت خودرو در فرانسه، توافق نیسان با این موضوع را هم لازمه کار دانسته است.

دنده معکوس

این ژاپنی مسابقات لمانز را سورپرایز می کند؟

مجله آمریکایی نیو اطلس با اشـــاره به ویژگی‌های سوپر اســـپورت مسابقه‌ای تویوتا، مسابقات امسال لمانز را صحنه یک درگیری همه جانبه عنوان کرده است. این سوپر اسپورت ژاپنی که فعلا در نسخه مفهومی در برخی از نمایشگاه‌های خودرو دیده شده، گویا قرار است با بهای یک میلیون دلار به زودی برای رقابت با مک‌لارن p1 و رقبای هم‌رده در معرض فروش قرار گیرد. بخش اسپورت تویوتا یا GR Sport که کار طراحی و تولید این محصول را برعهده دارد، ابتدا سوپراســـپورت تویوتا GR را برای مسابقات ۲۴ ساعته لمانز آماده کرده و در صورت موفقیت آن، احتمالا با تغییراتی نمونه خیابانی این خودرو را روانه بازار مصرف خواهد کرد. این خودرو که از موتور شـــش ســـیلندر هیبریدی توربو سود می‌برد به لطف قدرت ۹۸۶ اسب بخاری این پیشرانه، قرار است رقبای خود را در مسابقات ۲۴ ساعته لمانز مقهور سازد. منابع خبری نزدیک به تویوتا به دو مجله مجلات اوتوویک و موتور ۱ خبرداده‌اند که این سوپراسپورت با همان موتور ۲۴۰۰ سی‌ســـی هیبریدی توربو به زودی روانه بازار خواهد شد. طبق اخبار واصله از شـــرکت تویوتا، تیم Toyota Gazoo Racing با این خودروی آزمایشی هیبرید در مسابقات فصل ۲۰۲۱-۲۰۲۰ شرکت خواهد کرد. این خودرو و نمونه خیابانی آن در حال حاضر در مرکز فنی این شرکت در هیگاشی-فوجی در حال گذراندن مراحل آزمایشی هستند.

بالا رفتن دوباره خودرو از نردبان قیمت

روز گذشته پس از حدود سه هفته نزول، بازار خودرو دوباره رنگ و بوی افزایش قیمت به خود گرفت و اغلب مدل‌های مونتاژی با رشد بها روبه‌رو شدند

هفت صبح | در حالی که ایران‌خـــودرو از عرضه روزانه ۱۵۰۰ دســـتگاه خودرو به بازار خبر داده و سایپا هم از رســـیدن به رکورد تولید روزانه ۲۲۰۰ دستگاه خودرو در روز خبر داده اســـت، بازار خودرو بی‌توجه به انتشار آمار افزایش تولید و عرضه، راه خود را برای رشد دوباره قیمت در پیش گرفته است. نخســـتین نشانه‌های این روند صعودی هم در رشد بهای پراید ۱۳۱ تا ۴۸ میلیون، افزایش قیمت ساینا دنده دســـتی تا ۵۹ میلیون، رشد قیمت سمند سورن تا ۹۷ میلیون و نیز بازگشت قیمت پژو ۲۰۶ تیـــپ ۵ به بیش از ۱۰۸ میلیـــون تومان قابل مشاهده است. جالب اینکه نسخه تیپ ۲ پژو ۲۰۶ هم با چهار میلیون افزایش قیمت، کم‌کم خود را به قیمت ۸۹ میلیون تومان نزدیک می‌کند.

اوضاع برای پژو ۴۰۵، پارس اتومات، کوییک، دنا و رانا هم جالب توجه است. این پنج خودرو که اغلب افزایش بها را تجربه کرده‌اند، روز گذشته به ترتیب در بازار خودرو کشور با بهای ۸۸، ۱۵۲، ۱۰۱، ۱۱۸ و ۹۰ میلیون تومان خرید و فروش شدند.

در رده‌های بالاتر، خودرویی نظیر رنو ساندرو اتومات که تا پایان هفته گذشته تا ۱۷۵ میلیون تومان هم کاهش قیمت داشت، روز گذشته دوباره به کانال ۱۸۷ میلیون تومانی رســـید و زمزمه‌ها درباره کاهش قیمت را پایـــان داد. جالب‌تر اینکه پـــژو ۲۰۷ اتومـــات که بنا به ادعای ایران خودرو این روزها عرضه بالاتری را تجربه می‌کند، افزایش قیمت عجیبی داشـــته و از بهای ۱۵۶ میلیون تومان کـــه انتهای هفته قبل داشت به نرخ ۱۷۷ میلیون تومان رسیده است.

قیمت رنو پارس تندر هم با افزایشی چشمگیر، تا بیش از ۱۳۶ میلیون تومان رشـــد کرد و بیش از هر زمانی از دسترس خریداران دور شـــد. این مورد با دوز کمتر در تندر ۹۰ هم مصداق داشـــته به طوری کـــه این خودرو هم‌اینک ســـدان بد ترکیب و بادوام رنـــو بیش از ۱۲۹ میلیون تومان قیمت دارد.

اما در بین خودروهای چینی، برلیانس بیشترین افزایش قیمت را تجربه کرده است. سری ۳۲۰ اتومات که با موتور ۱۶۵۰ سی‌سی تولید می‌شود، دیروز حدود شش میلیون تومان افزایش قیمت داشـــت و پس از یک هفته نزول، دوباره به محدوده ۱۷۰ میلیون تومان بازگشـــت. جک اس۳ هم که هفته گذشته تا کمتر از ۲۰۰ میلیون تومان سقوط کرده بود، از دیروز دوباره روند صعودی قیمت را تکرار کرد تا فعلا در دامنـــه قیمتی ۲۰۷ میلیون تومان معامله شود. البته شرایط بر وفق مراد همه چینی‌ها نبود و ام‌جی ۳۶۰ اتومات، امروز با اندکی کاهش روی محدوده ۲۱۰ میلیون تومان قیمت‌گذاری شد. هایما اس۵ هم که در سه هفته گذاشته سقوط بدی را تجربه کرده بود، حالا رفته رفته افت قیمت را پشت سر گذاشته و با تثبیت در نرخ ۲۷۹ میلیون تومان، به فعالیت ادامه می‌دهد.

گشت و گذار خبرنگار هفت‌صبح در گالری‌های پایتخت نشان می‌دهد در خودروهای کمیاب مونتاژ داخل رشد دوباره قیمت ابعاد گسترده‌تری به خود گرفته است. برای نمونه هیوندای آی ۲۰ که تا بیش از ۲۷۵ میلیون تومان کاهش قیمت داشت، حالا دوباره وارد کانال ۳۵۰ میلیون تومان شده است. ســـوزوکی گرند ویتارا هم با افزایش قیمت، در نزدیک کانال ۶۰۰ میلیـــون تومانی در رفت و آمد است.

البته شـــرایط برای محصولات وارداتی همچنان نزولی است و برای نمونه دی‌اس ۷ کراس‌بک، ب.ام.و ۷۳۰Li، کیا اسپورتیج ۲۰۱۸ جی‌تی لاین و فولکس‌واگن پاسات از جمله خودروهایی هستند که در روز گذشته روند قیمتی آنها کاهشی بود.

می، ماه عسل تویوتا و فیات کرایسلر

به‌رغم نشانه‌های رونق شدید اقتصادی در آمریکا، بازار خودرو این کشور در پنجمین ماه از سال ۲۰۱۹ حدود سه دهم درصد افت کرد

گروه خودرو | با اینکه هنوز آمار دقیق فروش خودروسازان آمریکایی منتشر نشده اما جمع‌بندی اتوموتیونیوز از افت ۰،۳ درصدی فروش خودرو در بازار آمریکا نســـبت به می ۲۰۱۸ حکایت دارد. گویا خودروســـازان فعال در بازار آمریکا در پنجمین ماه از سال ۲۰۱۹ یکی از بیشترین مقادیر فروش را طی دو سال اخیر به ثبت رسانده‌اند به طوری که برآورد اولیه از فروش ۱،۵۸۲ میلیون دستگاه خودرو جدید در این کشور حکایت دارد. آماری که اگر درست باشد، فروش کلی خودرو در بازار آمریکا طی پنج ماه اول سال را از عدد ۶،۸۲۵ میلیون دســـتگاه فراتر می‌برد. به‌رغم افت اغلب خودروســـازان، فروش تویوتا و فیات کرایسلر رویایی بوده است و حتی دو خودروساز از ارقام به دست آمده متعجب شده‌اند. تویوتا که سومین خودروساز بزرگ بازار آمریکا است، در خبرهای قبلی یک پله نزول کرده بود اما انتشار آمار فروش این شرکت نشان می‌دهد بزرگ‌ترین خودروساز ژاپن با رشد ۳،۲ درصدی مواجه شده است. این یعنی تویوتا در می ۲۰۱۹ یک رشد غیرقابل انتظار را تجربه کرده و مجموعا ۲۲۲۱۷۴ دستگاه از انواع محصولاتش را به فروش رسانده است. این شرکت گرچه کماکان پشت سر جنرال موتورز و فورد قرار دارد ولی پیوسته فاصله خود را با این دو گروه بزرگ کم و کمتر می‌کند. اما فیات کرایســـلر هم که با مشکلات فنی بسیاری دست و پنجه نرم می‌کند، به لطف اقبال بالای بازار بـــه وانت پیکاپ رام و گونه‌های مختلف آن، توانسته رشـــدی ۲،۱ درصدی را تجربه کند و خود را در جایگاه چهارمین فروشنده بزرگ خودرو در آمریکا تثبیت کند. فیات کرایسلر که مدتی از ادغام با رنو فرانسه منصرف شده، در می ۲۰۱۹ توانسته ۲۱۸۷۰۲ دستگاه از انواع خودروهای جیپ، فیات، مازراتی، آلفا رومئو، کرایسلر، دوج و رام را به خریدارانش تحویل دهد. اما از آن سو هوندا، نیسان، میتسوبیشی و مزدا به عنوان چهار خودروساز بزرگ ژاپنی در کنار اغلب برندهای آمریکایی از بازندگان بزرگ این ماه بودند. موسسه آمریکایی سار (SAAR) با تحلیل آمارهای پنج ماهه ابتدایی سال ۲۰۱۹، در میزان فروش نهایی خودرو طی سال جاری در آمریکا تجدید نظر کرد و آن را به کمتر از ۱۶،۹ میلیون دستگاه تقلیل داد.

نیش‌ترمز

پیشنهاد طراح چری برای سدان لوکس پژو

پژو که در ماه‌های اخیر با رونمایـــی از چند طرح مفهومی و خودرو جدید رســـما برای رقبای خود در بازار اروپا خط و نشان کشیده، همچنان در اندیشه تولید یک سدان مجلل و بزرگ است. این شرکت که در سال‌های ابتدایی قرن ۲۱ با خودرو پژو ۶۰۷ نتوانست عملکرد چندان موفقی را به ثبت رساند، اخیرا از سوی یکی از طراحان مشهور هندی به ساخت مدل ۶۰۹ ترغیب شده است. آجای پارامس‌واران که در شرکت چینی چری سمت معاون بخش طراحی پیشرفته را برعهده دارد، در قالب یک رشته تصاویر دیجیتالی، فرم جالب توجهی برای سدان فول‌ســـایز پژو پیشنهاد کرده اســـت. ژیل ویدال سرطراح پژو و خالق خودروهای جذابی نظیر نســـل تـــازه ۵۰۸ و مفهومی ای-لجند، فعلا به این رندرهای دیجیتالی واکنشی نشان نداده است. پارامس‌واران که در دپارتمان جهانی چری واقع در شانگهای چین مشغول به کار است، دوره تحصیلات تکمیلی خود را در رشته طراحی خودرو در دانشگاه کاونتری انگلستان سپری کرده و قبلا طرح‌هایی را برای پورشه و ب.ام.و پیشنهاد کرده است.

داشبورد

ایکس‌تریل جدید لای زر ورق پیچیده شده!

اتوبلاگ نخستین تصاویر رســـمی از آزمایش نسل جدید نیســـان ایکس‌تریل را فاش کرده است. این خودرو که قرار اســـت ســـال آینده بـــه عنوان مدل ۲۰۲۱ روانه بازار اروپا و ســـپس آمریکای شـــمالی شود، در تصویر جاسوسان صنعتی زیر لایه کاملی از حفاظ‌های پلاستیکی قرار گرفته تا ظاهر نهایی خود را لو ندهد. این شاســـی‌بلند موفق که سالانه بیش از ۸۰۰ هزار دستگاه در سرتاسر جهان فروش دارد، در بازار آمریکا و کانادا با نام روگ به فروش می‌رود. گفته می‌شود فرم طراحی بدنه ایکس‌تریل جدید به شدت به کانسپت جســـورانه ایکس موشن (Motions) نیسان نزدیک است.

گاراژ

کانتیننتال سوم به سلامت باد

با یک ارتقای همه جانبه در طراحی، مهندسی و تجهیزات، سومین نسل از لیموزین بنتلی فلینگ اسپور رونمایی شد

با وجود گذشت زمانی طولانی از معرفی و عرضه نسل تازه کانتیننتال جی‌تی کوپه در سال ۲۰۱۸، بازار و علاقه‌مندان به خودرو انتظار دیدن ســـری جدید فلینگ اسپور را داشتند و حالا «بنتلی» این محصول را پس از یک جراحـــی کامل در معرض نمایش قرار داده اســـت. خودرویی که گویی این بار از نو متولد شده است. مجله دیزاین بوم درباره این خودرو از عبارت «لیموزین اســـپورت لوکس منحصربه‌فرد» و مجله راب اســـپورت از جملاتی نظیر «سریع‌ترین ســـدان جهان» استفاده کرده است. فلینگ اسپور جدید، مشـــتریانی را هدف گرفته است که لوکس بودن و ظرافت بیشتری در مقایســـه با خودرویی همچون آئودی W۱۲ A۸ می‌خواهند! سدانی اشرافی و تجملاتی برای ضربه زدن به رولزرویس!

فلینگ اسپور اکنون وارد سومین نسل خود شده است. نسل جدید این خودرو در مقایسه با نیاکان خود، طول بیشتری پیدا کرده است. اکنون طول فلینگ اسپور به ۵،۳ متر می‌رسد. فاصله محوری خودرو نیز با ۱۳ سانتی‌متر افزایش، به ۳،۱۹ متر رسیده است تا فضای بهینه‌تری برای سرنشینان ردیف دوم، مهیا کند.

بنتلی درباره نسل سوم فلینگ اسپور از لفظ «کاملاً جدید» استفاده می‌کند. درهای کشیده عقب این خودرو، دسترسی به ردیف دوم صندلی‌های کابین با شـــکوه آن را راحت‌تر کرده‌انـــد. در نمای جلو، فلینگ اســـپور با چراغ‌های ماتریسی تمام LED تزئین شده که خود یک شاهکار هنری واقعی است. فلینگ اسپور جدید به صورت استاندارد از رینگ و لاستیک ۲۱ اینچی سود می‌برد در حالی که نسخه «مولینر» با رینگ‌های ۲۲ اینچی سفارشی عرضه می‌شوند. سانروف پانورامیک بزرگ این خودرو هم با امکانات جدیدی همراه شده است. برای اولین بار در یک بنتلی مدرن، لوگوی فلزی بنتلی (Flying B)، قابلیت مخفی شدن پیدا کرده است! در واقع این لوگـــوی زیبا هنگام نزدیک شـــدن راننده به خودرو، چند ثانیه پس از روشن شدن چراغ‌های خوش‌آمدگویی (Welcome)، بیرون می‌آید و در جای خود ثابت می‌شود.

برای وفادار ماندن به اصول گذشـــته، جلو پنجره اختصاصـــی بنتلی با خطوط عمودی یکســـان با جلو پنجره بنتلی S۱ کانتیننتال فلینگ اســـپور مدل ۱۹۵۷ طراحی شـــده اســـت اما بنتلی این سدان شیک و جدید را در ۱۷ رنگ بدنه و دو تریم کرومی یا مشکی برای تزئین جلو پنجره، به فروش می‌رســـاند. چراغ‌های جلو به صورت اســـتاندارد با فلاپ کرومی عرضه می‌شـــوند تا درخشـــش و لوکس بودن آنها، بیشتر به چشم آید. در حالی که چراغ‌های عقب نیز با المانی به شکل حرف «B» تزئین شده‌اند.

اوج کار بنتلی در کابین فلینگ اســـپور به چشم می‌آید. جایی که روکش صندلی‌ها در ۱۵ رنگ و طرح مختلف، قابل سفارش است. همچنین برای اولین بار از روکش چرمی سه بعدی در رودری‌ها استفاده شده اســـت. دیگر قسمت‌های کابین هم با روکش‌هـــای چوبی و مشـــکی پیانویی، تزئین شـــده‌اند. صفحه نمایش چرخان ۱۲،۳ اینچی به ســـنت محصولات قبلی بنتلی، در این مدل هم وجود دارد. این نمایشـــگر با یـــک چرخش ۱۸۰ درجه، قابلیت مخفی شدن دارد اما در زمان مخفی بودن، سه نشانگر آنالوگ جای آن را می‌گیرند که شامل کرنومتر، قطب‌نما و دماسنج هوای محیط بیرون می‌شوند. این سبک طراحی برای آن دسته از مشتریانی مناسب است که مدرنیته و کلاسیک بازی را همزمان دوست دارند.

سیستم صوتی اســـتاندارد خودرو از ۱۰ بلندگو بهره می‌برد که در صـــورت پرداخت بالاتر، بنتلی سیســـتم صوتی حرفه‌ای ۱۵۰۰ واتی شـــرکت بنگ اند اولافسون (Bang & Olufsen) با ۱۶ بلندگو را جایگزین نمونه عادی می‌کند. البته در مجهزترین نسخه فلینگ اسپور یک سیستم ۲۲۰۰ واتی ساخت کمپانی نایم (Naim) با ۱۹ بلندگو و مبدل باس، نصب می‌شود که رسما کابین را به یک سالن اپرا تبدیل می‌کند.

قلب تپنده فلینگ اســـپور جدید یک پیشـــرانه ۱۲ سیلندر شـــش لیتری ۶۲۶ اســـب بخاری با ۹۰۰ نیوتن متر گشتاور اســـت که به یک جعبه دنده هشت ســـرعته دو کلاچه متصل بوده و این ســـدان ۲۴۳۵ کیلوگرمی را ظـــرف ۳،۸ ثانیه به ســـرعت ۱۰۰ کیلومتر در ســـاعت می‌رساند در حالی که حداکثر ســـرعت آن نیز به عدد جادویی ۳۳۳ کیلومتر بر ســـاعت می‌رسد. خب این یعنی شما با اسپورت‌ترین نسل فلینگ اسپور در تاریخ سروکار دارید.

نوستالژی

پرنده رعدآسای فورد چقدر می‌ارزد؟

این تصویری جذاب از نمای عقب خارق‌العاده کوپه افسانه‌ای فورد است. خودرویی به نام تاندربرد که از ابتدا قرار بود به عنوان محصولی لوکس و متفاوت، رقابت با برندهای لاکچری اروپایی و آمریکایی را پی بگیرد اما هرگز نتوانست و سرانجام هم بعد از چند نسل عرضه ناموفق، برای همیشه از خط تولید خارج شـــد. تاندربرد ما هم که از گونه ۱۹۵۹ و متعلق به نسل دوم این خودرو است، یکی از خاص‌ترین طراح‌های بدنه و اتاق را با خود دارد. این خودرو که گاه به شکل انبوه و گاه در محموله‌های کوچک در شش نسل مختلف به بازار ایران عرضه شد، در حراجی‌های مختلف و مشهور خارجی مدل کمیابی است و بسته به سال ساخت، سلامت بدنه و اتاق و موتور و البته میزان کارکرد بین ۱۰ تا ۵۰ هزار دلار قیمت دارد. این یعنی طبق برآورد وب‌سایت تخصصی همینگز (hemmings) بسته به قیمت دلار پرنده رعدآسای فورد با ۶۰ سال سن چیزی بین ۱۲۵ تا ۶۲۵ میلیون تومان قیمت دارد. نسل دوم این خودرو که به موتورهای هشت سیلندر ۵۷۰۰ و ۷۰۰۰ سی‌سی مجهز بود، قدرت بالایی داشتند و مخصوصا نسخه هفت لیتری با توجه به توان ۳۴۵ اســـبی خود، به میزان جالب توجهی سریع، خشن و پرکشش بود. این کوپه دیفرانســـیل جلو که طراحی داخلی به شدت مدرنی دارد، مجموعا به تعداد ۱۹۸۱۹۱ دستگاه تولید شد و در ابتدای سال ۱۹۶۱ هم جای خود را به نسل تازه‌تری داد.

قیمت هاچ‌بک‌های تولید داخل (قیمت‌ها بر حسب تومان)

ردیف	مدل	قیمت	حجم موتور
۱	برلیانس ۲۲۰ دنده‌ای	۱۰۲ میلیون	۱۵۰۰
۲	تیبا ۲ EX فول	۵۹/۵۰۰ میلیون	۱۵۰۰
۳	سایپا ۱۱۱ SE	۵۱میلیون	۱۳۰۰
۴	پژو ۲۰۶ تیپ۵ مدل ۹۸	۱۰۸ میلیون	۱۶۰۰
۵	چری ۳۱۵	۱۲۲ میلیون	۱۵۰۰
۶	پژو ۲۰۶ تیپ ۲	۸۸ میلیون	۱۴۰۰

قیمت شاسی‌بلندهای متوسط آسیایی (قیمت‌ها بر حسب تومان)

ردیف	مدل	قیمت	حجم موتور
۱	نیسان ایکس تریل فول ۲۰۱۸	۸۵۰ میلیون	۲۵۰۰
۲	هیوندای سانتافه ۲۰۱۷ فول	۸۴۰ میلیون	۲۴۰۰
۳	کیا سورنتو ۲۰۱۸ GT line	۹۵۰ میلیون	۲۴۰۰
۴	تویوتا راو۴ الفطیم ۲۰۱۸	۹۲۰ میلیون	۲۵۰۰
۵	میتسوبیشی اوت لندر تیپ۵	۸۲۵ میلیون	۲۴۰۰
۶	هوندا C-RV ۲۰۱۶ صفر	۸۰۰ میلیون	۲۵۰۰

قیمت هاچ‌بک‌های آپشنال (قیمت‌ها بر حسب تومان)

ردیف	مدل	قیمت	حجم موتور
۱	رنو ساندرو اتومات	۱۸۷ میلیون	۱۶۰۰
۲	هیوندای آی۲۰ فول	۳۵۵ میلیون	۱۴۰۰
۳	سایپا کوییک فول پلاس	۱۰۱ میلیون	۱۵۰۰
۴	هیوندای آی۱۰	۲۲۵ میلیون	۱۲۵۰
۵	پژو ۲۰۷ اتوماتیک	۱۷۸ میلیون	۱۶۰۰
۶	برلیانس ۳۲۰ فول اتومات	۱۶۹ میلیون	۱۶۵۰

قیمت خودروهای اسپورت کوپه (قیمت‌ها بر حسب تومان)

ردیف	مدل	قیمت	حجم موتور
۱	کیا سراتو کوپه ۲۰۱۶	۴۵۰ میلیون	۲۰۰۰
۲	ب.ام.و ۲۲۰ کوپه ۲۰۱۷	۱ میلیارد	۲۰۰۰ توربو
۳	آلفا ۴C ۲۰۱۶	۲،۷ میلیارد	۱۸۰۰ توربو
۴	پورشه ۹۱۱ کررا S ۲۰۱۳	۳،۹ میلیارد	۳۵۰۰ توربو
۵	پورشه باکستر S ۲۰۱۷	۲،۹ میلیارد	۲۰۰۰ توربو
۶	لوتوس الیزه S	۲،۴ میلیارد	۱۸۰۰ سوپرشارژر

ادلب؛ ۵۰ کیلومتر

جنگ در شمال سوریه دوباره شدت یافته و نیروهای ترکیه و سوریه دیروز به روی هم آتش گشودند

۱ جنگ در سوریه، بعد از مدتی آرامش که به خاطر پایان مبارزه با گروه تروریستی داعش بود، دوباره از نیمه اردیبهشت از سرگرفته شده است. این بار مناطق شمالی (و به طور مشخص شمال غربی) این کشور هستند که شاهد درگیری‌اند. مناطقی در میان دو شهر مهم ادلب که در تصرف تروریست‌های جبهه النصره که شاخه القاعده در سوریه هستند و حماه که مدتی است آزاد شده است. ظاهرا به دلیل نقض مکرر توافق‌های کاهش تنش در آن منطقه و شاید واقعا برای آزادسازی این مناطق از دست تروریست‌ها.

۲ نیروهای سوری تاکنون توانسته‌اند مناطق مختلفی از شمال شهر حماه را آزاد کنند و حالا از سمت جنوب، فقط ۵۰ کیلومتر تا شهر ادلب فاصله دارند. ارتش سوریه همچنین فاصله کمی با برخی از شهرهای مهم اشغالی در این منطقه دارد مثل شهر خان شیخون که مدتی پیش در آنجا یک حمله شیمیایی انجام شد و ادعا شد که ارتش سوریه آن را انجام داده و همین موضوع زمینه یکی از حملات محدود آمریکا به سوریه را فراهم کرد.

۳ اما فارغ از درگیری ارتش سوریه با تروریست‌ها، دیروز ظاهرا درگیری میان ارتش سوریه با ارتش ترکیه نیز به وجود آمده است. آن‌طور که فارس به نقل از خبرگزاری آناتولی خبر داده، وزارت دفاع ترکیه در بیانیه‌ای مدعی شد که نیروهای ارتش سوریه منطقه نهم دیده‌بانی این کشور در مناطق کاهش تنش در استان ادلب را هدف حمله توپخانه قرار داده‌اند. به نوشته خبرگزاری آناتولی، بنا بر این ادعا، مقر دیده‌بانی ترکیه در منطقه «تل بازان» با توپخانه هدف قرار گرفته است.وزارت دفاع ترکیه تأکید کرد که این حمله عامدانه بوده است و نیروهای ترکیه‌ای حاضر در این مرکز دیده‌بانی با «سلاح سنگین» پاسخ این حمله را داده‌اند. طبق این بیانیه، اصابت گلوله به مرکز دیده‌بانی خسارت جانی در بر نداشته و فقط باعث تخریب بخش کوچکی از این مکان شده است. ترکیه همچنین اعلام کرد که تحولات منطقه را کاملا تحت نظر دارد و در این خصوص اقدامات لازم را از طریق روسیه انجام خواهد داد.

۴ تاکنون ارتش و دولت سوریه واکنشی به این خبر نشان نداده‌اند اما ارتش سوریه اصولا معتقد است که آنکارا مراکز دیده‌بانی خود را به جای نظارت بر آتش‌بس به مکانی برای پشتیبانی تسلیحاتی و لجستیکی از تروریست‌ها در ادلب تبدیل کرده است.

۵ طبق توافق کشورهای ترکیه، روسیه و ایران استان ادلب و شمال حماه ذیل توافق «منطقه کاهش تنش» تعریف می‌شوند. طبق این توافق ترکیه ۱۲ پست دیده‌بانی و ایران و روسیه مجموعا هشت پست دیده بانی در ادلب ایجاد کردند. ترکیه تعداد نقاط دیده‌بانی خود را به ۲۰ مرکز افزایش داده است.

ماجرای انفجار در دمشق چه بود؟

خبرگزاری دولتی سوریه، سانا، شامگاه شنبه ۲۵ خرداد به نقل از «یک منبع نظامی» گزارش داد که یک انبار مهمات متعلق به ارتش این کشور در غرب دمشق منفجر شده است. این خبرگزاری جزئیات بیشتری درباره این خبر ارائه نکرد اما تلویزیون دولتی سوریه علت انفجار در منطقه نظامی «مشروع دمر» را «سرایت آتش‌سوزی گسترده در مزارع اطراف» عنوان کرده است. بسیاری از انفجارهای سال‌های اخیر در مراکز نظامی ارتش سوریه ناشی از حملات هوایی منتسب به اسرائیل بوده است. در کمتر از یک ماه اخیر، اسرائیل ظاهرا سه بار به «مراکز نظامی» سوریه حمله کرده و هر بار نیز از سوی نخست وزیر اسرائیل به طور تلویحی تایید شده است.

حمله یک گروه مسلح در نیجریه ۳۴ کشته بر جای گذاشت

یک سخنگوی پلیس محلی در نیجریه اعلام کرد طی حمله راهزن‌های مسلح به یک روستا دستکم ۳۴ نفر کشته شدند. به گزارش فارس، پلیس نیجریه روز یکشنبه اعلام کرد یک گروه مسلح در نیجریه طی حمله به روستایی در شمال‌غرب این کشور، دستکم ۳۴ نفر را کشتند. به نوشته خبرگزاری «رویترز»، «محمد شهو شینکافی» سخنگوی پلیس محلی گفت این حمله روز جمعه اتفاق افتاد. او گفت: «صدای شلیک گلوله شنیدیم و دیدیم که مردم در حال پناه گرفتن هستند و توسط مردانی سوار بر موتورسیکلت تعقیب می‌شوند.» وی ادامه داد: «ما فوراً در خانه‌ای در همان حوالی پناه گرفتیم و این راهزن‌ها پس از آن‌که کشتار را به انجام رساندند به سمت روستای بعدی حرکت کردند.» شینکافی افزود به دلیل حضور نداشتن نیروهای امنیتی، این گروه مسلح بدون هیچ مقاومتی منطقه را ترک کردند و پلیس ساعت‌ها بعد از این کشتار وارد صحنه شد. از آغاز سال جاری میلادی، صدها نفر توسط راهزن‌های مسلح در شمال غرب نیجریه کشته شده‌اند. علاوه بر این، دولت این کشور با مسائلی همچون حملات تروریست‌های افراط‌گرا در شمال‌شرق و نزاع بین کشاورزان و گله‌داران در استان‌های مرکزی دست به گریبان است.

عقب‌نشینی عربستان از اعدام کودک ۱۳ ساله

یک مسئول سعودی مدعی شد که «مرتجی قریریص» به عنوان کم سن و سال‌ترین زندانی عربستان اعدام نخواهد شد و در سال ۲۰۲۲ آزاد می‌شود. به گزارش فارس، یک مسئول سعودی که خواستار عدم افشای نامش شده از عقب‌نشینی حاکمان عربستان برای اعدام «مرتجی قریریص» کم سن و سال‌ترین زندانی سیاسی این کشور خبر داد. او به خبرگزاری رویترز گفت که این زندانی شیعه در سپتامبر ۲۰۱۴ دستگیر و به ۱۲ سال زندان محکوم شده است که چهار سال آن به دلیل پایین بودن سن او تعلیقی است و همچنین امکان تجدیدنظر نیز وجود دارد. این مقام سعودی با تأکید بر اینکه «مرتجی قریریص» هرگز اعدام نخواهد شد گفت که او در سال ۲۰۲۲ آزاد می‌شود. این تصمیم در حالی اعلام می‌شود که در آخرین واکنش‌ها به اعدام این زندانی سیاسی، دولت اتریش روز چهارشنبه گذشته اعلام کرد که قصد دارد مرکز «گفت‌وگوی دینی» وابسته به عربستان سعودی را در واکنش به اعدام احتمالی قریریص ببندد. سازمان عفو بین‌الملل در ماه گذشته میلادی در بیانیه‌ای اعلام کرد که این نوجوان شیعه در زندان انفرادی نگهداری می‌شود و بارها تحت شکنجه و ضرب و شتم قرار گرفته است. حاکمان سعودی این بیانیه را رد کرده و مدعی شدند که در عربستان «زندانی سیاسی» وجود ندارد. شبکه سی ان ان در هفتم ژوئن گذشته اعلام کرد که دادستانی سعودی خواستار اعدام «مرتجی قریریص» نوجوانی که در زمان دستگیری در سپتامبر ۲۰۱۴ فقط ۱۳ ساله بود، شده است. برخی از اتهاماتی که علیه او مطرح شده عبارتند از: نشستن ترک موتور برادرش هنگامی که او کوکتل مولوتوف به سمت مرکز پلیس العوامیه پرتاب کرده بود، ارتکاب خشونت در جریان اعتراضات، کمک به ساخت کوکتل مولوتوف، تیراندازی به سوی نیروهای امنیتی و شرکت در تشییع جنازه برادرش در سال ۲۰۱۱ که به ضرب گلوله نیروهای امنیتی سعودی کشته شده بود. این اتهامات برای زمانی است که او فقط یازده سال داشت.

تلسکوپ

سرهنگ طلایی روس‌ها به ۱۳ سال زندان محکوم شد

سرهنگ دمیتری زاخارچنکو معاون سابق اداره مبارزه با فساد مالی و جرایم اقتصادی وزارت کشور روسیه که به دلیل کشف مقدار زیادی طلا و دلار با بسته بندی چاپ در آمریکا در خانه خواهرش در بین روس‌ها به سرهنگ طلایی شهرت یافته است با حکم دادگاه به ۱۳ سال حبس و پرداخت ۱۱۷ میلیون روبل (حدود یک میلیون و ۸۰۰ هزار دلار) جریمه نقدی محکوم شد.

به گزارش ایرنا دادگاهی که پرونده این سرهنگ را بررسی کرده است همچنین حکم به سلب مدال‌ها و نشان‌های دولتی زاخارچنکو و لغو درجه سرهنگی وی داده است با این وجود زاخارچنکو حکم دادگاه را غیرمنصفانه خوانده و مدعی شده که بیگناه است و برای وی پاپوش درست کرده‌اند.

زاخارچنکو در ماه سپتامبر سال ۲۰۱۶ به جرم دریافت رشوه دستگیر شد و در بازرسی‌ها از خانه و دفتر کار وی مقادیر زیادی پول نقد و جواهرات گرانبها به دست آمد.

بخش عمده ثروت کشف از این مقام سابق روس در خانه خواهرش پیدا شد چرا که بیش از ۱۰ گونی پول نقد شامل روبل و ارزهای چندین کشور به دست آمد و نکته تعجب برانگیز ماجرا اینجا بود که دلارهای کشف شده با بسته بندی چاپ بانکی در آمریکا به دست وی رسیده بود.

در مجموع طی بازرسی‌ها ۹ میلیارد روبل (معادل حدود ۱۳۸ میلیون و ۴۶۱ هزار دلار) از این مقام سابق روس کشف شد. افزون بر پول‌های کشف شده، گفته می‌شود او ۳۰۰میلیون دلار نیز در بانک‌های سوئیس دارد. دستگیری مقام‌های فاسد یا تعیین تکلیف پرونده‌های فساد مالی مقامات در چند ماه گذشته شتاب روزافزونی در روسیه گرفته است.

گالری

پاپ فرانسیس، با یک کلاه ایمنی، وارد یک کلیسای تخریب شده در جریان زلزله ۲۶ آگوست سال ۲۰۱۶ در کامرینوی ایتالیا شده است. عکس از وینسنزو پینتو. گتی ایمجیز

دیلی استار در تیتر یک خود، افزایش نگرانی‌ها در مورد وضعیت منطقه خلیج فارس را به روی جلد آورده است

واشنگتن پست در گزارشی دیگر علیه وضعیت آزادی اسلحه در آمریکا، به پدری پرداخته که همسر خود و مادر فرزندش را در جریان یک تیراندازی از دست داده است

محمد حمدان دقلو، معاون شورای نظامی انتقالی در سودان، در کنار طرفداران خود در شهر قاری سودان. عکس از اشرف شزلی، گتی ایمجیز

لنز

بن سلمان: ما حامی یمن هستیم!

ولیعهد عربستان در گفت‌وگو با روزنامه فرامنطقه‌ای الشرق الاوسط این‌گونه مداخله نظامی کشورش در یمن را توجیه کرد که عملیات ائتلاف بعد از اینکه جامعه جهانی از تمام راه‌حل‌های سیاسی بین طرف‌های یمنی و شبه‌نظامیان حوثی بازماند، آغاز شد. وی خاطرنشان کرد: ما هرگز در عربستان نمی‌پذیریم که شبه‌نظامیانی خارج از چارچوب دولت در مرزهای کشور حضور داشته باشند. به گزارش ایسنا محمد بن سلمان به رغم اینکه کشورش مسبب تمام مشکلات و بحران یمن است موضعی حمایتی در قبال بحران یمن گرفت و مدعی شد: تلاش‌های عربستان از سال ۲۰۱۱ با هدف ممانعت از فرو رفتن یمن در حالتی از آشوب بود و عملا طرف‌های یمنی در ریاض طرح خلیج فارس و سازوکار اجرایی آن را امضا کردند و تمام طرف‌ها از جمله حوثی‌ها در مذاکرات ملی فراگیر شرکت داشتند اما متاسفانه شبه‌نظامیان وابسته به ایران در جهت تعطیلی روند سیاسی یمن برآمدند و اشغال شهرها و تسلط بر توانمندی‌های این کشور از سوی حوثی‌ها آغاز شد. وی ادامه داد: متاسفانه جامعه جهانی در آن زمان اقدامی نکرد و شبه‌نظامیان حوثی درصدد بسط تسلط خود بر یمن برآمدند اما ملت یمن (مزدوران وابسته به دولت مستعفی یمن) در کنار این اقدام ایستادند و ما با کشورهای برادر در ائتلاف فورا به درخواست دولت مشروع (دولت مستعفی یمن) پاسخ مثبت داده و به حمایت از امنیت ملی خود و حمایت از یمن و ملتش پرداختیم. به ادعای ولیعهد سعودی، اکثر مناطق یمنی آزاد شده اما متاسفانه حوثی‌ها منافع یمن را در اولویت خود ندارند.

رویداد

همسر نتانیاهو، مجرم شناخته شد

دادگاهی در فلسطین اشغالی، «سارا نتانیاهو» همسر نخست‌وزیر رژیم صهیونیستی را در پرونده سوءاستفاده از اموال عمومی مجرم شناخت و به پرداخت حدود ۱۵ هزار دلار جریمه محکوم کرد. به گزارش فارس، در حالی که پرونده‌های فساد «بنیامین نتانیاهو» نخست‌وزیر رژیم صهیونیستی در این رژیم همچنان باز است، امروز یکشنبه دادگاهی در این رژیم همسر او را در پرونده سوءاستفاده از اموال عمومی به پرداخت جریمه مالی محکوم کرده است. بنا بر نوشته خبرگزاری «آسوشیتدپرس»، دادگاهی در قدس اشغالی روز یکشنبه همسر نخست‌وزیر رژیم صهیونیستی را به دلیل سوءاستفاده از اموال دولتی، به پرداخت جریمه حدودا ۱۵۰۰۰ دلاری محکوم کرد. بنا بر این گزارش، به دنبال توافق وکلای «سارا نتانیاهو» همسر نخست‌وزیر رژیم صهیونیستی با دادستان‌ها در رابطه با پرونده مطرح شده ضد او در خصوص سوءاستفاده از حدود ۱۰۰ هزار دلار از اموال دولتی، دادگاه او را به پرداخت جریمه ۱۵ هزار دلاری محکوم کرد.

وزارت نیرو
شرکت مدیریت منابع آب ایران
شرکت آب منطقه ای کردستان

فراخوان تجدید مناقصه
نوبت دوم

شرکت آب منطقه ای کردستان در نظر دارد با رعایت قانون برگزاری مناقصات و آئین نامه اجرائی آن، **مناقصه عمومی یک مرحله ای تهیه ادوات و تجهیزات آب وهواشناسی جهت تجهیز ایستگاه های حوضه سد امیرآباد و رمشت** به شماره ثبت ۲۰۹۸۰۰۱۱۶۳۰۰۰۰۱۲ با جزئیات مندرج در اسناد مناقصه را از طریق سامانه تدارکات الکترونیکی دولت برگزار نماید. کلیه مراحل برگزاری مناقصه از دریافت اسناد مناقصه تا ارائه پیشنهاد مناقصه گران و بازگشایی پاکت ها را از طریق درگاه سامانه تدارکات الکترونیکی دولت(ستاد) به آدرس www.setadiran.ir انجام خواهد شد و لازم است مناقصه گران در صورت عدم عضویت قبلی، مراحل ثبت نام در سایت مذکور و دریافت گواهی امضای الکترونیکی را جهت شرکت در مناقصه محقق سازند. تاریخ انتشار مناقصه در سامانه ۹۸/۰۳/۲۶ می باشد.
۱ – نام و نشانی دستگاه مناقصه گزار: شرکت آب منطقه ای کردستان– سنندج – خیابان پاسداران – جنب مهمانسرای جهانگردی– تلفن: ۵۱-۳۳۶۲۲۹۴۹ – ۰۸۷ و دورنگار : ۳۳۶۲۲۹۴۷
۲ – روش تأمین مالی پروژه : از محل تملک دارائیهای سرمایهای (عمرانی) و بصورت نقد.
۳-مدت پیمان: ۹ ماه.
۴- محل اجرای پروژه: استان کردستان- شهرستان کامیاران.
۵-شرایط شرکت کنندگان: شرکت کنندگان بایستی تولید کننده یا نماینده رسمی تولید کننده اقلام مذکور باشند.لازم به ذکر است در خصوص معرفی نمایندگی رسمی، تولیدکننده اصلی باید نسبت به حسن انجام تعهدات متعهد گردد.
۶ – تاریخ ، مهلت و محل دریافت اسناد مناقصه از سایت ستاد: از روز یکشنبه تاریخ ۹۸/۰۳/۲۶ لغایت ۹۸/۰۳/۳۰ .
۷- مهلت زمانی ارائه پیشنهاد: ساعت ۹ روز دوشنبه مورخ ۹۸/۰۴/۱۰. ضمناً فقط ضمانت نامه شرکت در فرآیند ارجاع کار بصورت فیزیکی و در پاکت بسته، پس از ثبت در دبیرخانه تحویل اداره حراست و امور محرمانه شرکت گردد.
۸- زمانی بازگشایی پاکتها: ساعت ۱۰ روز دوشنبه مورخ ۹۸/۰۴/۱۰.
ضمناً برگزاری فرآیند مناقصه صرفاً از طریق سامانه تدارکات الکترونیکی دولت می باشد و کلیه مراحل فرآیند مذکور در بستر سامانه امکانپذیر است و پیشنهادات خارج از سامانه بررسی نخواهد شد.
اطلاعات تماس سامانه ستاد جهت انجام مراحل عضویت در سامانه: مرکز تماس: ۰۲۱۴۱۹۳۴
دفتر ثبت نام:۸۸۹۶۹۷۳۷و۸۵۱۹۳۷۶۸
شناسه آگهی : ۵۰۰۹۶۳
شرکت آب منطقه ای کردستان
۷۱۳

IMPASCO
سازمان توسعه و نوسازی معادن و صنایع معدنی ایران
شرکت تهیه و تولید مواد معدنی ایران

آگهی مناقصه عمومی یک مرحله ای با ارزیابی کیفی (فشرده) شماره ۳۲-۹۸/۳ ت (نوبت سوم)

شرکت تهیه و تولید مواد معدنی ایران در نظر دارد **انجام عملیات و خدمات ژئوفیزیک مغناطیس سنجی و گرانی سنجی در آنومالی های ایران مرکزی (استان های یزد و کرمان) و سایر آنومالی های ابلاغی در استان های مختلف** را از طریق سامانه تدارکات الکترونیکی دولت (ستاد) به شماره ثبت ستاد ۲۰۹۸۰۰۱۰۲۸۰۰۰۰۱۷ و با جزئیات مندرج در اسناد مناقصه با تضمین شرکت در مناقصه به مبلغ ۴۷۵,۰۰۰,۰۰۰ (چهارصد و هفتاد و پنج میلیون) ریال (واریز نقدی یا ضمانتنامه بانکی) برگزار نماید. تاریخ انتشار مناقصه در سامانه ساعت ۱۰ صبح مورخ ۹۸/۰۳/۲۵ و مهلت زمانی دریافت اسناد مناقصه از سایت تا ساعت ۱۷ مورخ ۹۸/۰۴/۰۵ و مهلت ارائه پیشنهادات حداکثر تا ساعت ۱۷ مورخ ۹۸/۰۴/۱۵ می باشد. علاقمندان واجد شرایط شرکت در مناقصه (دارای گواهی نامه صلاحیت صادره از سازمان برنامه و بودجه کشور در تخصص «ژئوفیزیک») می بایست جهت ثبت نام و دریافت گواهی امضای الکترونیکی با شماره های دفتر ثبت نام ۸۸۹۶۹۷۳۷ و ۰۲۱-۸۵۱۹۳۷۶۸ و مرکز ۰۲۱-۲۷۳۱۳۱۳۱ تماس حاصل نمایند و یا به آدرس اینترنتی www.setadiran.ir مراجعه نمایند.
م.الف ۸۹۹

دستور زبان عشق

دوستش داری و پیداست که پنهان کردی
دل من هرچه غلط بود فراوان کردی...

یاسر قنبرلو

امام علی علیه‌السلام

مَن لَم یُحسِن ظَنَّهُ استَوحَشَ مِن کُلِّ أحَد.
آن کس که گمان خود را نیکو نسازد (و بدبین باشد) از هر کسي وحشت مي کند.

تصنیف غررالحکم و دررالکلم ص ۲۵۴، ح ۵۳۳۳

واگویه‌های انتظار

«دلم گرفته برایت» زبان ساده عشق است
سلیس و ساده بگویم: دلم گرفته برایت

حسین منزوی

اوقات شرعی تهران: اذان صبح ۰۴:۰۱ | طلوع خورشید ۰۵:۴۸ | اذان ظهر ۱۳:۰۵ | غروب خورشید ۲۰:۲۲ | اذان مغرب ۲۰:۴۳

هفت صبح | روزنامه فرهنگی، اجتماعی، شهری و اقتصادی
سال نهم | شماره ۲۳۹۸ | دوشنبه | ۲۷ خرداد ۱۳۹۸
صاحب امتیاز: شرکت هفت صبح ماندگار
مدیر عامل: علی مزینانی
مدیر مسئول و سردبیر: آرش خوشخو

هفت صبح

pr@7sobh.com
www.7sobh.com

نشانی: تهران، خیابان سهروردی جنوبی، خیابان اقلیمی، کوچه شازاد، پلاک ۳
کد پستی ۶۵۳۵۱-۱۵۶۶۷
تلفن و نمابر: ۸۸۴۰۵۴۳۳ | شماره پیامک: ۰۹۲۰۲۰۰۱۷۰۷
سازمان آگهی‌ها: ۸۸۴۳۱۹۸۸-۰۲۱ توزیع: دنیای اقتصاد تابان | چاپ: رواق
اشتراک اینترنتی: www.jaaar.com

از مسکن مهر تا دستمزد زلانکو

حاشیه‌هایی بر یک روز پرخبر و پرجنجال

خب خواستیم یک گزارش مجزا برای این قسمت برایتان کار کنیم که دیدیم آنقدر خرده خبر معنادار زیاد است که بهتر است یک شعبه مجلل‌تر از سایت نگار را همین جا برپا کنیم.

به این خبر نگاه کنید. معاون وزیر راه به روزنامه ایران گفته است:

» مازیار حسینی، معاون مسکن و ساختمان وزیر راه و شهرسازی در گفت‌وگو با «ایران» و در پاسخ به این سوال که شما انتقادهایی را که در این سال‌ها به مسکن مهر وارد می‌شد قبول ندارید؟ گفت: دفتر اسکان بشر در سازمان ملل، ساخت مسکن مهر را جزو تجربه‌های منحصر به فرد و قابل انتقال به مجامع بین‌المللی اعلام کرده است. مسکن مهر از نظر اسکلت و کیفیت واستحکام مسکن مناسب ارزیابی می‌شود. و خب ما هیچ شرحی بر این جمله نداریم.

» این حرف‌های علیپور هم واقعا جالب بود. سرنوشت سازترین بازیکن پرسپولیس با رقم‌های بسیار کم طی این چند فصل در پرسپولیس بازی کرده است. خودش گفته: «سال اول قراردادم ۸۰ میلیون، سال دوم ۱۸۰ میلیون، سال سوم ۳۶۰ میلیون و این فصل ۵۵۰میلیون تومان بود.با همه شرایط پرسپولیس کنار آمدم. قراردادم از تمام هم‌تیمی‌هایم پایین‌تر بود. اما با افتخار برای پرسپولیس بازی کردم.» دستخوش جوان.

» حسین کعبی هم در مصاحبه‌ای انواع و اقسام تهمت‌ها را علیه افشین قطبی بیان کرده. جالب آنکه در پرسپولیسی که توسط قطبی قهرمان ایران شد، کعبی درخشش بسیار خوبی در پست وینگر راست داشت. من اینجا بخش‌هایی از این گفت‌وگو را به نقل از فارس برایتان بیان می‌کنم:

« یکی از مربیان منتظر است تا برانکو برود و به پرسپولیس بیاید. او سال گذشته مربی فولاد بوده و فوتبال ما را رها نمی‌کند.... خیلی‌ها هستند که بد پرسپولیس را می‌خواهند، آقایانی وجود دارند که می‌خواهند هرچه زودتر برانکو برود تا سرمربی تیم شوند. آنها به جز سیاه‌بازی کار دیگری بلد نیستند. این فرد در هتل نشسته و مدام پیغام و پسغام می‌دهد که سرمربی پرسپولیس شود. او فصل پیش در فولاد حضور داشته و به بازیکنان گفته بود که قراردادشان را تمدید نکنند چراکه می‌خواهد آنها را به پرسپولیس بیاورد.

من اسم این آدم را نمی‌آورم چون از او خوشم نمی‌آید. من از کسی ترسی ندارم اما همه می‌دانند که چه کسی را می‌گویم. من با او در تیم ملی و پرسپولیس کار کردم و می‌دانم که چطور آدمی است اما الان مدام دارد پیغام و پسغام می‌دهد و به دوستانش در ایران می‌گوید که کارها را طوری فراهم کنند تا او به پرسپولیس بیاید.»

» مهدی امیرپور در مورد تکاپوی پرسپولیس بعد از خبر فسخ قرارداد برانکو این عکس را گذاشته و نوشته: نمایی از جلسه اضطراری هیات مدیره پرسپولیس؛ پس از یک سال که دستمزد برانکو را ندادند، نامه فسخ او به تهران رسید. این دوستان دور هم جمع شده‌اند تا مشکل را حل کنند. براساس آنچه می‌بینیم مهم‌ترین کاری که اعضای محترم هیات مدیره در این روز بحرانی کرده‌اند «خوردن موزهای روی میز» است!

» کانال‌های رادیکال اصولگرا مثل مکتوبات گیر داده‌اند به این جملات حریری، نایب‌رئیس اتاق بازرگانی مشترک ایران و چین: «برخی افتخارشان این است که نماز صبح به وزارتخانه می‌روند و تا ۱۲ شب کار می‌کنند، این احمقانه‌ترین نوع مدیریت است. مدیری که می‌خواهد کار باکیفیت انجام دهد، نباید بیشتر از ۶ ساعت کار کند. کدام وزیر جرات می‌کند برای اینکه فکرش باز شود، وسط روز به سونا و استخر برود؛ اصلا کدام یک از آنها درک می‌کند که چنین چیزی برایشان لازم است؟ وزرا اگر روزی نیم‌ساعت در سونا ریلکس کنند، بهتر می‌توانند اندوخته‌هایشان را به کار بگیرند! مدیریت علم است و ابزار دارد.»

» علی مغانی ورزشی‌نویس هم نیشی به قرارداد برانکو و زلاتکو زده است. متن را به نقل از آی‌اسپورت بخوانید:

طبعاً کسی نمی‌داند مبلغ قرارداد زلاتکو با پرسپولیس چقدر است ولی اگر همین طلب ۱۰۳ هزار یورویی را معیار قرار دهیم و با در نظر گرفتن این فرض که زلاتکو همچون برادرش، تا پایان فصل حداقل ۵۰ درصد از قراردادش را دریافت کرده، به حدود رقم ۲۰۰ هزار یورو برای یک سال می‌رسیم، یعنی با این حساب، زلاتکو بابت دستیاری در پرسپولیس ۳ میلیارد تومان دریافت کرده و تا همین جا از گران‌ترین مربی‌های ایرانی مثل امیر قلعه‌نویی و علی دایی هم گرانقیمت‌تر است. حتی اگر فرض کنیم زلاتکو ملاحظه پرسپولیس را کرده و در این فصل هیچ پولی نگرفته، باز هم مبلغ قراردادش، او را از مربیانی مثل مجید جلالی، علیرضا منصوریان و جواد نکونام گرانقیمت‌تر می‌کند! این را هم در نظر بگیرید که در فوتبال داخلی کرواسی، به جز دو سه تیم مثل دینامو زاگرب و هایدوک اشپیلت، حتی دستمزد سالانه سرمربیان تیم‌های لیگ یک این کشور، سالی ۲۰۰ هزار یورو نیست و معمولاً اعدادی که رد و بدل می‌شود به مراتب کمتر است اما زلاتکو با تجربه سرمربیگری در دسته سه کرواسی، با قراردادی رویایی به ایران می‌آید و با دستمزدی شگفت‌انگیز، آینده مالی دو فرزندش را تامین می‌کند.

» رئیس کمیسیون اقتصادی مجلس شورای اسلامی با بیان اینکه ظرفیت اخذ مالیات به‌مفهوم فشار بر مردم نیست، گفت: در سال ۹۷ با بررسی تراکنش‌های بانکی حدود ۱۲هزار میلیارد تومان مالیات از کسانی که یک بار در اقتصاد ایران مالیات نداده بودند وصول شد.

» بهداد بهبهانی از تورنتو می‌گوید: آقای داگ فورد رئیس دولت محافظه‌کار انتاریو (کانادا) برای جبران کسر بودجه صرفه‌جویی‌های بسیار مهمی به شرح زیر انجام داده:

- حذف برنامه صبحانه رایگان مدارس ابتدایی
- حذف کمک بلاعوض دولت به دانشجویان
- حذف شش ماه مهلت برای بازپرداخت وام دانشجویی پس از اتمام تحصیل
- حذف بخش بزرگی از خدمات دولتی برای افراد مبتلا به اوتیسم
- حذف بخشی از خدمات درمانی مجانی

ستون فقرات — **آنالی اکبری**

آرام باش! پشت این تونل خبری نیست

مادرهایی که دو فرزند دارند و اولی را توی آغوش کم‌مهر جامعه هُل داده‌اند، در مواجهه با مادرهای جوان بی‌تجربه‌ای که با هیجان و اضطراب از مشکلات کودکشان حرف می‌زنند، لبخندی پیر فرزانه‌وار می‌زنند و می‌گویند: «سخت نگیر، درست می‌شه، می‌گذره.» مادرهای جوان با دیدن این لبخندِ آسوده، شاید در ظاهر سر تکان دهند و بگویند: «آره، می‌گذره...» اما در دل میل عجیبی به کوبیدن یک مشت محکم وسط ابروانِ پیر فرزانه دارند. کسی که آن طرفِ تونل را ندیده، هیچ وقت نمی‌تواند به تعریف‌های مربوط به آن سوی تونل اعتماد کند.

مادرهای باتجربه (یعنی همان‌هایی که پیش از این یکبار از دره‌های مملو از موادِ مذاب آتشفشانی و پل‌های شکسته و تونل‌های وحشت رد شده‌اند و فرزند اول‌شان را با همه سختی‌ها و ترس‌های خرد و کلان بزرگ کرده‌اند) می‌دانند که هیچ کدام از آن هیولاهای زشتِ بد منظره، آنقدرها هم قوی و شکست‌ناپذیر نیستند. آنها می‌دانند که بچه‌ها بالاخره بزرگ می‌شوند و بالاخره تب‌شان پایین می‌آید و بالاخره یاد می‌گیرند خوب غذا بخورند و به موقع بخوابند و کمتر جیغ بکشند و کمتر به ساق پای این و آن لگد بزنند و بالاخره ادرارِ اصولی در توالت را به ادرارِ درون شلواری ترجیح خواهند داد و بالاخره الفبا را یاد خواهند گرفت و بالاخره ترس از تنها ماندن جایش را به عشقِ تنها ماندن خواهد داد و بالاخره قد خواهند کشید و بالاخره به مدرسه جدید خو خواهند گرفت و بالاخره در امتحان قبول خواهند شد و بالاخره راهشان را پیدا خواهند کرد. آنها می‌دانند که آن طرف تونل خبر خاصی نیست. می‌دانند که بیشتر بچه‌هایی که از این کلاس به آن کلاس می‌دویدند تا استعدادهای احتمالی‌شان را شکوفا کنند، تبدیل به بزرگسالانی فوق معمولی خواهند شد. همان‌هایی که هر روز در خیابان و اداره و مغازه و مهمانی می‌بینیم و هیچ وقت نمی‌گوییم: «خدای من! چه آدم خاص و فوق‌العاده‌ای.»

مادرهای باتجربه لبخند می‌زنند و می‌گویند: «سخت نگیر...» مادرهای بی‌تجربه سر تکان خواهند داد و مشتی خیالی خواهند زد و سخت خواهند گرفت.

واقعیت این است که آن طرف بیشتر تونل‌ها خبر خاصی نیست. مگر همه ما در زندگی کم از تونل‌های کم نور و طولانی رد شده‌ایم؟ پیرهای فرزانه زیادی در طول زندگی به ما لبخند زده و گفته‌اند «سخت نگیر، می‌گذره» اما مایی که امیدمان به شگفتی‌های پشت پیچ بعدی است، همیشه سر تکان داده و مشتی خیالی کوبیده‌ایم به صورت آنها.

می‌گذرد. همه چیز می‌گذرد. همان طور که همیشه گذشته است. سخت نگیریم. (نویسنده جا خالی می‌دهد و مشت به صورتش نمی‌خورد)

همین حوالی — **مصطفی آرانی**

راز دریای سیاه در هنگ کنگ

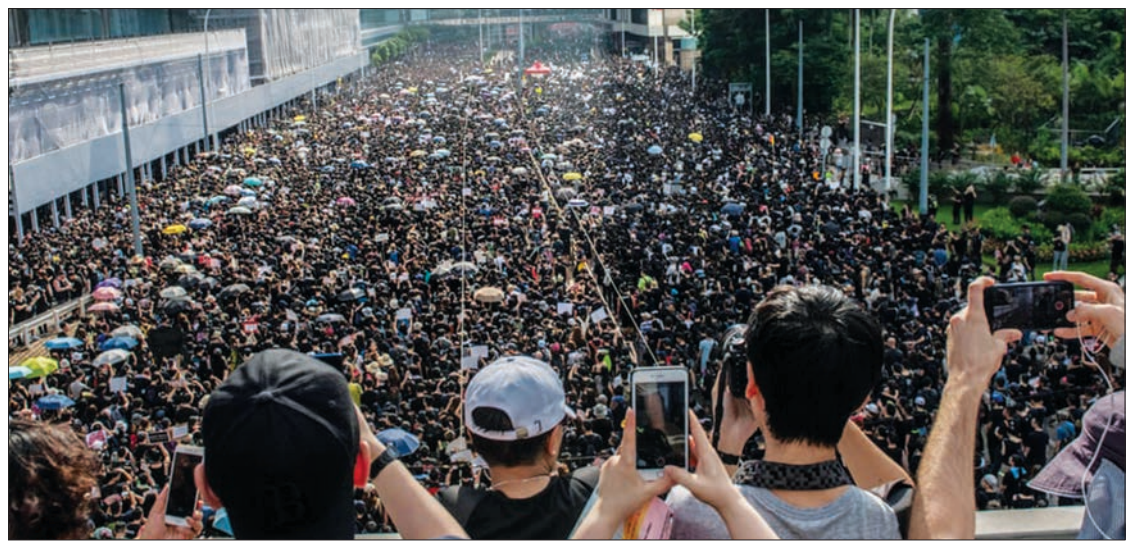

تصاویر منتشر شده از تظاهرات‌های هنگ‌کنگ به قدری حیرت‌آور است که برخی رسانه‌های بین‌المللی از عبارت «دریای سیاه» برای آن استفاده کردند. تظاهرات‌ها به این دلیل انجام می‌شود که دولت هنک‌کنگ با چین، توافقی برای استرداد مجرمان امضا کرده است اما معترضان می‌گویند مخالف سیطره چین بر هنگ‌کنگ هستند. آن‌ها می‌گویند لایحه استرداد متهمان علاوه بر اینکه حاکمیت قانون را در هنگ‌کنگ زیر سوال برده، بر شهرت جهانی این شهر به‌عنوان یک مرکز مالی قدرتمند در آسیا نیز ضربه زده است.

در حالی که خانم کری لام، رئیس دولت محلی اعلام کرده دولتش پیگیری لایحه استرداد متهمان به چین را برای مدت نامعلومی به حالت تعلیق در خواهد آورد؛ معترضان می‌گویند دیگر به خانم کری لام اعتماد ندارند و نگرانند که او پس از مدتی بار دیگر برای قانونی کردن این لایحه اقدام کند و به همین دلیل خواستار حذف کامل این لایحه از دستور کار دولت محلی هنگ‌کنگ هستند. آن‌ها همچنین خواستار برکناری این خانم شدند که البته مورد حمایت دولت چین است. دولت بریتانیا سرزمین هنگ کنگ را در سال ۱۹۹۷ میلادی به چین واگذار کرد و بر اساس توافق لندن و پکن، قرار است این جزیره که هم اکنون خودمختار محسوب می‌شود، از سال ۲۰۴۷ میلادی به‌طور کامل به بخشی از کشور چین تبدیل شود (عکس از Carl Court، از آژانس عکس Getty Images. اطلاعات این نوشتار از یورونیوز جمع‌آوری شده است).

سایت‌نگار

گول خانم کارداشیان را نخورید!

۱ بازی در دو فیلم موتمن و جیرانی و به خصوص نقدهای مثبتی که خفه‌گی به همراه داشت او را به اعتماد به نفسی رساند که در سال ۹۷ نقشی چون فائزه منصوری (شبی که ماه کامل شد) را بپذیرد و شاهد ایفای نقشی متفاوت و شگفت‌انگیز از او باشیم که اتفاقا هم اعتباری در کارنامه هنری خود اوست و هم سیمرغ جشنواره فجر و تحسین و توجه منتقدین و کارشناسان را برایش به ارمغان آورد. شاکردوست امسال هم در فیلم «من می‌ترسم» بهنام بهزادی بازی کرده است که با توجه به کارنامه بهزادی از همین الان می‌توان انتظار نقشی جدید، جدی و متفاوت را داشت. شاید این شعر دوران تحصیل، بسیار کلیشه‌ای و تکراری باشد اما برای الناز شاکردوست تطابقی صریح دارد:

نابرده رنج گنج میسر نمی‌شود
مزد آن گرفت جان برادر که کار کرد

۲ پیتر اشمایکل در ۵۵ سالگی مراسم عروسی خودش را برگزار کرد. او سالیان سال وظیفه حراست از دروازه تیم ملی دانمارک و منچستر یونایتد را بر عهده داشت.

۳ به نقل از یورونیوز؛ شرکت کلوب‌های معروف و جهانی «وایت» که مقر آن در دوبی است، قصد داشت اولین کلوب خود در عربستان را در شهر جده افتتاح کند و قرار بود نی-یو، خواننده آمریکایی در شب افتتاح به اجرای برنامه بپردازد.

این شرکت همچنین برای هماهنگی فعالیت‌های کلوب خود با قوانین کشور به‌شدت محافظه‌کار و مذهبی عربستان، علاوه بر تبلیغ این کلوب به عنوان یک «دیسکوی حلال» و «بار فوق‌العاده لوکس» (high-end caf)، نوشیدن الکل را نیز در آن ممنوع کرده بود. با این وجود راه‌اندازی چنین کلوبی، انتقادات بسیاری را به همراه داشت و طی یک‌ماه گذشته در شبکه‌های اجتماعی کاربران عربستان به دو دسته بزرگ موافق و مخالف تقسیم شده بودند.

در حالی که برخی کاربران راه اندازی چنین کلوبی را نقض قوانین اسلامی می‌دانستند، دیگران با ایجاد هشتگ disco_in_Jeddah (دیسکو در جده) از برنامه‌های سرگرم کننده‌ای که پس از ولایت‌عهدی محمد بن سلمان اجرای آن در دستور کار دولت عربستان قرار گرفت، دفاع می‌کردند.

اگرچه مقامات عربستان با فعالیت «فصلی» این کلوب یعنی فعالیت آن تنها در زمان برگزاری جشنواره‌ها در شهر جده موافقت کرده بودند، اما درنهایت فشار محافظه‌کاران باعث شد که ابتدا صفحه اینستاگرام این کلوب در عربستان تعطیل شود و سپس سازمان سرگرمی و تفریح سعودی در بیانیه‌ای اعلام کند که یک پرونده تحقیق درباره این کلوب باز شده است تا موضوع «نقض رویه‌های قانونی» توسط کلوب و «نداشتن مجوز» بررسی شود.

۴ معاون کل وزارت بهداشت ضمن اشاره به مشکلات اقتصادی، گفت: حدود ۳۰ درصد بار مراجعات به داروخانه‌ها بدون داشتن نسخه و بدون مراجعه مجدد به پزشک است تا از این طریق بتوانند هزینه‌های خود را کاهش داده و پول ویزیت را پرداخت نکنند. اینها نشانه‌های نگران کننده‌ای است.

۵ برخی بازیگران خوب در فیلم‌هایی بازی می‌کنند که با استقبال خوبی مواجه می‌شود و فکر می‌کنند به خاطر حضور آنها این استقبال صورت گرفته است اما گاهی همان بازیگر فیلمی بازی می‌کند که نمی‌گیرد. بنابراین لزوما همه فیلم‌هایی که ستاره‌ها در آن هستند گیشه موفقی ندارند.

تهیه‌کننده «متری شیش‌ونیم» درباره اینکه آیا بازیگر خوب می‌تواند فروش فیلم را تضمین کند، گفت: صرفا بازیگر نه بلکه قصه و کارگردانی خوب. فیلم خوب را قصه، قصه، قصه و بعد کارگردان تشکیل می‌دهد. در دهه‌هایی شرایط تولید فیلم‌ها اعتمادسازی بیشتری می‌کرد و مردم چشم‌بسته به خاطر ستاره‌ها به سینما می‌آمدند.

در چند سال گذشته روال به این شکل شده بود که فقط فیلم‌های طنز فروش گیشه داشته باشد به ویژه که این فیلم‌ها هزینه کمتر و ساخت راحتی دارند و دیالوگ‌محورتر هستند بنابراین همه سینما مجبور شده بودند اگر گیشه موفقی داشته باشند فیلم‌شان رگه‌هایی از طنز داشته باشد.

ساداتیان به تغییر این روند اشاره و تاکید کرد: اکنون اگر فیلم قابل اعتماد باشد و موضوعی را مطرح کند که مردم به آن اعتماد کنند حتی اگر تلخ باشد و حتی اگر نوروز این فیلم تلخ اکران شود از آن استقبال می‌شود. فیلم «سرخپوست» هم همینطور است و فیلم‌های اجتماعی دارد گوی سبقت را از آثار طنز می‌رباید.

وی در پاسخ به این سوال صابری که آیا «متری شیش‌ونیم» با فروش خوب ۲۷میلیاردی به مرحله سوددهی رسیده یا خیر، گفت: از پارسال همه چیز در کشور سه برابر شده است. درباره همین فیلم اگر حساب کتاب کنیم، ۱۳میلیارد سهم صاحب فیلم می‌شود. آن هم برای فیلمی که ۵ماه فیلمبرداری داشته همه لوکیشن‌هایش را ساخته‌ایم هنروران زیادی داشته‌ایم و چند برابر معمول برای آن هزینه کرده‌ایم. پخش نیز هزینه سنگینی دارد و وقتی همه را حساب می‌کنید این است که اگر ۳۰میلیارد فروش داشته باشد بعد از دو سال سختی و مشقت توانسته‌ایم هزینه فیلم را دربیاوریم.

۶ کیمبرلی (کیم) کارداشیان وست، بازیگر، مدل و بازرگان آمریکایی که متولد لس آنجلس است، با انتشار یک پست در صفحه اینستاگرامش ضمن تبلیغ نوعی کرم گریم، گفت که ۱۰ سال است به بیماری پسوریازیس مبتلاست و در این مدت، پاها و بدنش را گریم کرده است. پسوریازیس که با نام صدفک یا داءالصدف نیز شناخته شده، نوعی بیماری پوستی مزمن خود ایمنی است. این بیماری هنگامی ایجاد می‌شود که دستگاه ایمنی بدن سیگنال‌های اشتباه می‌فرستد و در نتیجه چرخه رشد سلول‌های پوست سریع‌تر می‌شود. این بیماری واگیردار نیست.

۷ نیویورک تایمز در گزارشی می‌گوید منتقدان موسیقی آتش سوزی سال ۲۰۰۸ در «استودیوهای یونیورسال» در هالیوود را «بزرگترین فاجعه در تاریخ حرفه موسیقی» عنوان می‌کنند.

به‌گزارش صدای آمریکا، نسخه‌های اصلی آثار گرانبهای از دست رفته شامل آلبوم‌های بزرگان بی‌همتای موسیقی جاز مانند «بیلی هالیدی»، «لوئیس آرمسترانگ»، «دوک الینگتون» و هنرمندان مطرح قرن بیست و یکم از جمله «فیفتی سنت»، «اسنوپ داگ» و «شرل کرو» است. «یونیورسال» در سال ۲۰۰۸ گفته بود شعله‌های آتش فقط بخش توریستی «کینگ کنگ» و انبار کپی فیلم‌ها و برنامه‌های تلویزیونی را سوزانده بود.

اما مجله نیویورک تایمز به تازگی در مقاله‌ای بر مبنای اسناد شرکت «یونیورسال» می‌گوید زمانی که آتش نشان‌ها تصمیم گرفتند برای سهولت مبارزه با آتش یک انبار را تخریب کنند، یک صندوق از نوارها و دیسک‌های نسخه اصلی به طور کامل نابود شد.

۸ به گزارش خبرگزاری خبرآنلاین، حسین پارسایی که بنا دارد تا در تیرماه نمایش «مولن‌روژ» را در باغ کتاب روی صحنه ببرد، در واکنش به حاشیه‌های این نمایش در اینستاگرامش نوشت: «اخیرا نگارنده محترمی با تخیل محض، طراحی کلید واژه‌های جدید و پیش فرض‌های از پیش تعیین شده باز هم بی‌آنکه بخواند یا بداند یا ببیند در ارتباط با نمایش در دست تولید همچون نمایش‌های پیشین فارغ از محتوا و قصه نمایش مولن روژ عنوان نمایشی ملتهب و معنادار را در صدر اخبار ویژه فرهنگی به کار برد. خوب طبق روال معمول هم رفقا و همکاران و هم پیمانان عزیز در سایت‌های مشابه با انواع و اقسام تیترها در فضای مجازی باز نشر کردند تا بلکه این بار آسمان و ریسمان بافتن‌ها جواب داده، معجزه‌ای رخ بدهد، پارسایی و مولن روژ چنان به زمین گرم بخورند تا عبرت دیگران بشود.

الیور توئیست و بینوایان و لاکچری و رانت و پولشویی و ...که نشد بلکه این بار با کافه و کاباره و پیشکار و سپهبد و غیراخلاقی و... بخت و اقبالشان با مولن روژ باز شود! در همین افکار غوطه‌ور بودم که ناخودآگاه یاد حرف دوستی افتادم که گفت حسین آقا، کارگردان نمایش‌های مذهبی، هزینه این تغییر رویه را باید بپردازی. گفتم هزینه؟! گفت بله. گفتم مولن‌روژ یک واکاوی اجتماعی است، روایت دو سارق خیابانی و خلافکار که در یک بنای متروکه نوع زیست آنها به چالش کشیده می‌شود. نیازهای جنسی کسی را هم برآورده نمی‌کنند. ارتباطی هم به سیاست و سپهبد و نظام شاهنشاهی و آسیاب بادی قرمز رنگ ندارد. گفت یعنی کافه هم نیست؟ گفتم خیر. پرسید: حاج آقا چی؟ گفتم چنین کاراکتری با این اسم وجود ندارد. کمی تامل کرد. بی‌درنگ پرسیدم شما نمایشنامه را نخوانده نقد کردین و هر چه دلتان خواست به آن نسبت دادین، حداقل تشریف بیارین نمایش را ببینین که خیالتان آسوده بشود. گفت: مگر مولن روژ روی صحنه می‌رود؟!»

۹ پیشکسوت تیم فوتبال پرسپولیس می‌گوید که اوضاع جسمانی‌اش خوب است و جای نگرانی نیست. علی پروین درباره وضعیت جسمانی خود گفت: خدا را شکر وضعیتم خوب است و جای نگرانی نیست من تا ۵۰ سالگی اصلاً نمی‌دانستم قلبم کجاست و بیماری قند چیست، اما چند وقتی است قند خونم گاهی بالا و پایین می‌شود که باعث نگرانی خانواده می‌شود.

او افزود: روز گذشته به همین خاطر خانواده مرا به زور به بیمارستان آوردند تا زیر نظر دکتر نوروزی که یکی از دوستان قدیمی من است چکاپ کنم. الان هم همه چیز خوب است و فردا از بیمارستان مرخص می‌شوم. در تصویر سیداحمد خمینی را در حال عیادت از پروین می‌بینید.

۱۰ خراسان: در یکی از تازه‌ترین قسمت‌های برنامه عصر جدید، شعبده‌باز معروف آقای سعید فتحی روشن که خودش را منتالیست یا ذهن‌خوان معرفی می‌کند، برنامه‌ای اجرا کرد که باعث تعجب فراوان داوران، حاضران و بینندگان شد. برای این که ثابت کنیم ذهن‌خوانی چیزی جز تردستی و استفاده از غفلت لحظه‌ای تماشاگر و مهارت بالای شعبده‌باز نیست، کارهای جدید این منتالیست را برایتان رمزگشایی می‌کنیم: در اولین بخش اجرا، آقای فتحی روشن روی صحنه از خانم نونهالی خواست تا قیمت حوله تنش را حدس بزند. پس از این که خانم نونهالی قیمت ۸۶۰ هزار تومن را اعلام کرد، شعبده‌باز آن را روی برگه‌ای بالای تخته زیر دستش نوشت و سپس به جلوی جایگاه آمد و همان قیمت را که روی برچسب حوله بود، به داوران نشان داد. اما راز این کار چیست؟

اگر به فیلم این اجرا دقت کنید می‌بینید روی تخته‌ای که شعبده‌باز قیمت را روی برگه‌هایش می‌نویسد، یک کاغذ کوچک‌تر دیگر هم هست که کاغذی را که به تماشاگران نشان می‌دهد از زیر آن بیرون می‌کشد. یعنی روی دو برگ قیمت را می‌نویسد که اگر دقت کنید دستخط سریع روی اتیکت نهایی، دقیقا همان دستخطی است که روی تخته زیردستش می‌نویسد. سپس با صحبت کردن با داوران که باعث می‌شود دوربین روی آن‌ها برود، برگه اولیه را در دست راستش مخفی می‌کند و از دنباله کلاه حوله‌اش که با دست چپ جمعش می‌کند، طوری آن را جدا می‌کند که انگار از اول وصل بوده است!

۱۱ محسن هاشمی رئیس شورای شهر تهران در ارتباط با طرح زیست شبانه و پاسخ مخاطبان این خبرگزاری مبنی بر «لغو طرح غیر قانونی و ضد ارزشی زیست شبانه یا نایت لایف»، اظهار داشت: مخالف حضور فرزندانم در زیست شبانه هستم. خودم نیز شب‌ها ساعت ۱۰ می‌خوابم و ۵ صبح بیدار می‌شوم بنابراین تمایلی به این طرح ندارم.

به گزارش فارس وی افزود: در صورتی که فرزندان جداگانه برنامه‌هایی برای زیست شبانه داشته باشند نگران می‌شوم و به نظرم این مسئله در صورتی که در چارچوب خانواده باشد، مشکل‌زا نیست.

هاشمی بیان کرد: در صورتی که در یک خانواده نیز پدر به تنهایی در زیست شبانه باشد، قطعا نگرانی‌هایی برای زنان ایجاد می‌کند.

سرگردانی سیستم اسکالونی با مسی
شکست ۲ برصفر مقابل کلمبیا ضعف‌های دفاعی آرژانتین را یک بار دیگر ... صفحه ۱۰

ایران در آستانه صعود به مرحله نهایی
همه چیز درباره دومین دوره لیگ ملت‌های والیبال ... صفحه ۱۱

حمله علیه رامبد از همه جهت

همزمان با حذف برنامه «قاچ» از کنداکتور شبکه نسیم، برنامه‌های مختلف تلویزیونی از جمله گزارشگر والیبال، سیمای خانواده، یه روز تازه و... هم به سفر رامبد جوان به کانادا واکنش نشان داده‌اند

مرجان فاطمی
هفت صبح

با حذف برنامه «قاچ» از کنداکتور شبکه نسیم حالا دیگر به نظر می‌رسد خبر متوقف شدن بازپخش برنامه‌های رامبد جوان از این شبکه به واقعیت پیوسته است. همزمان با این اقدام شبکه نسیم، شبکه‌های مختلف تلویزیونی هم یک جورهایی قصد دارند آتش این ماجرا را داغ‌تر کنند. حالا علاوه بر واکنش تند گزارشگر بخش خبری ساعت ۲۰:۳۰، گزارشگر والیبال، «سیمای خانواده»، «یه روز تازه» و... هم به این موج پیوسته‌اند و با نیش و کنایه قصد دارند هرطور شده مخالفت خودشان را با حرکت رامبد جوان نشان دهند. آیا سیاست تلویزیون، حمله به رامبد جوان است؟

کنایه وسط والیبال

در چند روز گذشته، بازار نیش و کنایه‌ها به سفر رامبد جوان برای تولد فرزندش آنقدر داغ شده که حتی گزارشگر بازی والیبال کانادا و روسیه هم، این مسئله را دستمایه شوخی خودش قرار داد. او در حین گزارش، به روابط میان ایران و کانادا اشاره کرد و گفت:«یه جورهایی کانادا خانه دوم ما ایرانی‌هاست. اینجا هر کس مشکلی برایش پیش می‌آید می‌رود کانادا!» و بعد هم با کنایه به ماجرای سفر رامبد جوان تاکید کرد:«بچه هم می‌خواهند زایمان کنند می‌روند کانادا. به‌هرحال کانادا رابطه خوبی دارد با قشر خاصی از هموطن‌های ما.»

واکنش سیمای خانواده

روز یکشنبه، مجری بخش مرور اخبار «سیمای خانواده» هم به روش خودش از خجالت رامبد جوان درآمد. در حالی که تصویر یک مادر شهید به همراه قاب عکس پسرش در ویدئوال پخش می‌شد، گفت:«ما هنوز ۱۱۳۰۰ شهید مفقودالاثر داریم و به همین تعداد پدر و مادر چشم به راه» و بعد گفت:«الان جا دارد که بگوییم #بچه تو کجاست؟#خودت کجایی؟#بچه تو قراره کجا به دنیا بیاد؟ و بعد هم با لحن مخصوص رامبد جوان در «خندوانه» گفت:«و اینکه ما خیلیییی خوبییم!»

حمله تند رضا رفیع

همه اینها به کنار، صبح یکشنبه، رضا رفیع، مجری بخش «پا تو کفش اخبار» برنامه «یه روز تازه»، خیلی سنگین به سفر رامبد جوان واکنش نشان داد. ابتدا زمانی که تصویری از مرتضی میرباقری، معاون سیما روی ویدئوال به نمایش درآمد، رفیع از مجری برنامه پرسید:«به نظرت دارد چه کار می‌کند؟ پرونده رامبد جوان را بررسی می‌کند؟» و بعد هم چند دقیقه پشت سر هم با دلخوری به این مسئله پرداخت و گفت:«ملت همه ماجرای ترامپ و ناو آبراهام لینکلن و بانک سرمایه و محمدعلی نجفی و ... را ول کرده‌اند و دارند می‌گویند رامبد رفته کانادا تا همسرش آنجا زایمان کند. یک نکته را نباید فراموش کنیم. یک روز یک نفر آمد توی خیابان به من گفت آقای رفیع من پشت شما غیبت می‌کنم. گفتم من واجب‌الغیبت هستم چون وقتی می‌آیم مقابل دوربین، یعنی اینکه دیگر مال خودم نیستم. دوربین بیت‌المال را قرض گرفته‌ام و مزاحم آنتن‌ها و منازل شما هستم. دیگر نمی‌توانم بگویم نمی‌خواهم قضاوت شوم! بهم می‌گویند اگر نمیخوای قضاوت شوی از جلوی دوربین برو کنار. وقتی می‌پذیریم سلبریتی شویم باید تمام جوانبش را بپذیریم. درست است که همه جا تحویلت می‌گیرند و قراردادهای آنچنانی مثل خندوانه با آن همه اسپانسر می‌بندی و کلی پول می‌گیری، اما ملاحظاتی هم دارد. آقای پرستویی عزیز! چرا وقتی یک سلبریتی می‌گوید مرگ بر آمریکا بعد بچه‌اش می‌رود آمریکا، همه حمله می‌کنیم، مگر می‌شود حالا که نوبت خودمان رسیده بگوییم این یکی را قلم بگیر؟ نمی‌شود که! یک بام و دو هوا نمی‌شود. رامبد دوست خوب من است ولی به نظرم ترک اولی کرده. هر کس دیگر می‌رفت کانادا بچه‌اش را به دنیا می‌آورد کسی حرفی نمی‌زد اما نه کسی که لباس ایران می‌پوشد و مدام در برنامه‌اش می‌گوید ایران بمانیم! مثل این است که سالار عقیلی برود کانادا از آنجا بخواند «وطنم ای شکوه پابرجا...» شما می‌پذیری؟ رامبد هم نمی‌تواند بگوید من حالا بچه‌ام را اینجا به دنیا بیاورم و یک تابعیتی هم بگیرد و شما هم سخت نگیرید و به حریم خصوصی من وارد نشوید! خب شما که دیگر حریم خصوصی نداری عزیز من! شما همه عکس‌های خانوادگیت مدام در فضای مجازی دست به دست می‌شود نمی‌توانید بگویید حریم خصوصی!»

موضع متفاوت سلام صبح بخیر

در این میان مجری برنامه «سلام صبح بخیر» موضعی متفاوت اتخاذ کرد و گفت بهتر است قضاوت را کنار بگذاریم. حسین کلهر گفت:«اینکه با یه دونه قوره سردیمون می‌کنه با یه مویز گرمیمون می‌کنه اتفاق خوبی نیست. سه چهار سال به ما حال داده و هی دو و دو کردیم و خندیدیم حالا رفته به کاری توی زندگی خصوصیش انجام داده داریم از روش رد می‌شیم. ما کار هیچ کسی را تایید یا رد نمی‌کنیم چون قضاوت کار کس دیگری است منتها اینکه یک کسی را مثل فواره می‌بریم بالا و یکهو میاریم پایین خوب نیست. حداقل خود بچه‌های رسانه یک مقدار مراعات دوستان را بکنند.»

توئیت بازی

تلویزیون دست به دامن کمدی‌های تکراری

«نون خ»، «دنگ و فنگ روزگار» و «شرایط خاص» سه سریال کمدی تلویزیون در سال جدید هستند. تازه «شرایط خاص» یک کمدی صرف نبود و کیفیت «دنگ و فنگ روزگار» قابل دفاع نیست. تلویزیون در روزهایی که به سریال کمدی نیاز دارد، دستش خالی است. به همین خاطر است که شبکه یک به تازگی سراغ «دودکش» رفته و آن را ۱۲:۳۰ شب و ۹ و نیم صبح روی آنتن می‌فرستد. شبکه سه هم مدتی است «نابرده رنج» را در کنداکتور قرار داده. شبکه تماشا هم بار دیگر «پایتخت ۲» را بازپخش می‌کند. «بدون شرح» هم مدت‌هاست از آی فیلم پخش می‌شود. با سریال‌های کمدی تکراری سیمای تلویزیون از حالت عبوس خارج نمی‌شود اما حداقل فایده‌شان این است که کمی فضا را تلطیف می‌کنند.

کامنت‌ها

وحید سعیدی: تلویزیون واقعا خودش از این همه بازپخش پایتخت خسته نشده، تا چه زمانی قرار است جای خالی یک سریال کمدی خوب و سرحال با بازپخش پایتخت و سریال‌های رضا عطاران و ... پر شود. تلویزیون قرار است چه زمانی از تزریق سریال‌های پر از غم و غصه به روح و روان مردم دست بکشد. چرا به اندازه این همه سریال تلخ سریال کمدی تولید نمی‌شود و خیلی چراهای دیگر.

احمد رنجبر: مسئولان تلویزیون بهتر از همه می‌دانند باید تعداد کمدی‌ها بیشتر شود اما «دانستن» راه به جایی نمی‌برد. وقتی برنامه‌ریزی درست، بودجه کافی و فضا برای کار کمدی نباشد، عرصه روزبه‌روز تنگ‌تر می‌شود. دل‌مان به همین بازپخش‌ها خوش است...

مرجان فاطمی: در مناسبت ماه رمضان که خبری از کمدی روی آنتن نبود و حالا هم که چند ماه به محرم و ماه صفر مانده، باز هم غیر از کمدی‌های تکراری، اثر جدیدی روی آنتن نمی‌بینیم! تلویزیون پس کی می‌خواهد سراغ پخش سریال کمدی جدید برود؟

دیدنی‌های امروز

برنامه	قالب برنامه	ساعت پخش	شبکه
نابرده رنج	سریال ایرانی	۱۱	سه
به خانه برمی‌گردیم	مجله تصویری خانواده	۱۷	پنج
کریمر علیه کریمر	هفته فیلم داستین هافمن	۲۱	نمایش
عصر جدید	مسابقه استعدادیابی	۲۲:۳۰	سه
آلمان – دانمارک	فوتبال قهرمانی جوانان اروپا	۲۳:۳۰	ورزش
دودکش	سریال ایرانی	۲۴	یک

پیشنهاد ویژه

پنج فوت فاصله

پخش: تلویزیون اینترنتی فیلیمو
کارگردان: جاستین بالدونی
بازیگران: هالی لو ریچاردسون، کول اسپراوس و مویسس آریا
محصول: آمریکا / ۲۰۱۹
رتبه در سایت imdb: ۷،۲ از ۱۰
زبان: انگلیسی با زیرنویس فارسی

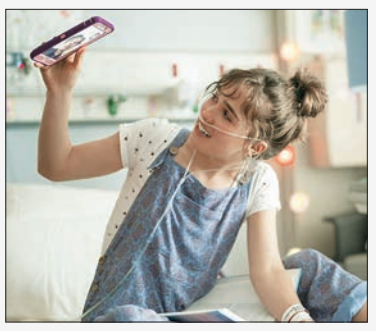

فیلم «پنج فوت فاصله» (Five Feet Apart) درباره چند نوجوان مبتلا به بیماری نادر فیبروز سیستیک است که به راحتی قادر به فعالیت‌های اجتماعی مثل سایر افراد معمولی نیستند. حالا در میان آنها بحث عشق و عاشقی هم به میان می‌آید. دختری مبتلا به بیماری فیبروز سیستیک، به پسری با همین بیماری علاقه‌مند می‌شود اما مشکل اینجاست که بدن هر فرد مبتلا به این بیماری دارای باکتری‌های کشنده است که برای بیماران مشابه، بسیار خطرناک است. از این جهت مبتلایان به این بیماری باید فاصله پنج فوتی را با سایرین حفظ کنند. مهم‌ترین بحث فیلم، که جذابیت این داستان عاشقانه را رقم می‌زند همین فاصله است که آنها را مجبور به جدایی می‌کند. نکته مهم دیگر این است که جاستین بالدونی قصد داشته به صورت تدریجی مخاطب را با این بیماری و شرایط خاص آشنا کند و طبیعتا در آخر فیلم شما اطلاعات کلی و خوبی نسبت به این بیماری در قالب فیلمی عاشقانه پیدا می‌کنید.

آنالیز

طبیب یکنواخت است

پیش‌تر درباره برنامه «طبیب» نوشته‌ایم. برخی از گفته‌های کارشناسان آن را بازنشر داده‌ایم. این برنامه در حوزه پزشکی و سلامت فعالیت می‌کند و هر روز حوالی ساعت ۱۱ صبح روی آنتن شبکه سه می‌رود. «طبیب» دارای چه کیفیتی است؟

منظر اول | نقطه قوت برای علاقه‌مندان به مسائل حوزه پزشکی و سلامتی «طبیب» مفید و کارآمد است. به‌رغم وجود برنامه‌های متعدد در این حوزه، «طبیب» هم سعی کرده است حرف‌هایی بزند که به کار بیننده بیاید. از این منظر برنامه پزشکی شبکه سه را باید موفق دانست. به عنوان مثال روز شنبه درباره غر زدن صحبت شد و روز یکشنبه ناباروری و ناتوانی جنسی مورد بحث قرار گرفت. کارشناسان سعی کردند اطلاعات خوبی به بیننده‌ها بدهند که هم قابل فهم است و هم می‌توان تکنیک‌های ارائه شده را به کار گرفت. از آن سو پیمان طالبی مدت‌هاست «طبیب» را اجرا می‌کند و توانسته به فرمول مناسبی برای بده بستان با مهمان برسد و حضورش دیگر نقطه قوت برنامه است.

منظر دوم | نقاط ضعف مهم‌ترین ضعف برنامه «طبیب» به ساختار آن برمی‌گردد. سهم این برنامه از آنتن بین ۳۰ تا ۴۰ دقیقه است. معمولا ۱۰ دقیقه ابتدایی بدون حضور کارشناس روی آنتن می‌رود. مثلا روز گذشته پیمان طالبی به آشپزی پرداخت و از خواص غذایی که آماده می‌کرد گفت. وقتی کارشناس به برنامه آمد مشخص شد بین آشپزی و سوژه برنامه ارتباط معنایی وجود دارد. بعد از آن همه برنامه به صحبت‌های کارشناس اختصاص داشت. یک برنامه هر چقدر هم واجد جذابیت باشد، نیازمند آیتم است. «طبیب» اما برای فرار از یکنواختی ابزاری به نام آیتم را نادیده می‌گیرد. این اتفاق در برنامه روز شنبه هم افتاد. ۱۰ دقیقه ابتدایی به یک میان برنامه اختصاص داشت و حدود ۳۰ دقیقه بعد به صحبت‌های کارشناس گذشت. آگهی بازرگانی حکم نفس خور «طبیب» را داشت!

عدد بازی

جواد افشار روز گذشته در برنامه «صبحی دیگر» شبکه آموزش گفت که قرار است سریال «گاندو» تا ۳۶۰ قسمت ساخته شود. او گفت از قسمت‌های ۱۷،۱۸ به بعد، داستان به ماجراهای پشت پرده رده‌های خیلی بالای نظام هم خواهد پرداخت.

360

روز جمعه پیش از مسابقه تیم والیبال کشورمان با کانادا، آیتمی روی آنتن شبکه سه رفت که محتوای آن معرفی جذابیت‌های شهر ارومیه محل مسابقات است. این آیتم، کاری سر و شکل‌دار است که سازندگان برایش انرژی گذاشته‌اند.

03

رصدخانه

یواشکی روز | کاریکاتور ممنوع و پرحاشیه در شبکه چهار

شبکه چهار جمعه شب برنامه‌ای روی آنتن داشت به عنوان «کاریکاتور ایران». علی درفشی در این برنامه درباره وضعیت کاریکاتور صحبت می‌کرد و بخشی از آثار او هم به نمایش در می‌آمد. برای چند ثانیه یکی از کاریکاتورهای بحث برانگیز درخشی هم روی آنتن رفت که اگر بیننده‌ای سابقه ذهنی داشت و تیزبین بود متوجه آن می‌شد. این کاریکاتور مشهور کنایه‌ای است به عدم اجازه ورود بانوان به استادیوم. یک زن پرچم کشورمان را در دست دارد و به تابلویی نگاه می‌کند که روی آن نوشته شده:«ورود با ساندویچ، با بطری، با سنگ و بانوان ممنوع است». کاریکاتور در زمان انتشار مورد استقبال خیلی از کاربران قرار گرفته بود.

دورخیز روز | سفر حسن فتحی به ترکیه برای ساخت سریال مولانا

سال پیش مهران برومند از ساخت سریال «فیروزه» بر اساس زندگی مولانا خبر داده بود. این تهیه‌کننده گفته بود فرهاد توحیدی فیلمنامه سریال را می‌نویسد ولی هنوز کارگردان آن انتخاب نشده است. بر اساس شنیده‌های هفت صبح، حسن فتحی با مهران برومند برای کارگردانی سریال «فیروزه» به توافق رسیده است. آن‌ها سفری به ترکیه داشته‌اند تا مقدمات ساخت سریال را فراهم کنند. برومند سال پیش به خبرگزاری فارس گفته بود:«سریال «فیروزه» از یک کهن الگو پیروی می‌کند. کهن الگوی سفر مولانا از خراسان تا قونیه و درک و دریافتی که از این سفر دارد سوژه اصلی سریال ماست. تنها ارتباط و ویژگی این سریال سفری از خراسان به قونیه و بالعکس است.» این سریال برای شبکه نمایش خانگی آماده می‌شود.

چطور بود روز | شروع معمولی «عروس تاریکی»

سریال «عروس تاریکی» در قسمت اول قدرت همراه کردن مخاطب عام را داشت اما اگر کمی سختگیر باشید این سریال به دل‌تان نمی‌نشیند. نقطه ضعف اصلی به ساختاری برمی‌گردد که کارگردان برای ایجاد تعلیق به کار گرفته. کات‌های سریع و لرزش دوربین در برخی پلان‌ها، حس خودنمایی کارگردان را منتقل می‌کند. محمود معظمی اگر از چنین شیطنت‌هایی پرهیز می‌کرد، «عروس تاریکی» قابل تحمل‌تر بود. امتیاز سریال به قصه کنجکاوی برانگیز آن بر می‌گردد که در قسمت اول قابلیت درگیر کردن ذهن مخاطب را داشت. رفتن سراغ ماجرای ازدواج اجباری، اعتیاد، دختر فقیر و پسر پولدار مواد اولیه‌ای هستند که کارایی‌شان را از دست نمی‌دهند. «عروس تاریکی» در مجموع شروعی متوسط داشت.

سرگردانی سیستم اسکالونی با مسی

شکست ۲ بر صفر مقابل کلمبیا ضعف‌های دفاعی آرژانتین را یک بار دیگر به همه نشان داد؛ تیمی که در بعد هجومی هم با وجود در اختیار داشتن این همه ستاره بزرگ قدرت لازم برای فتح کوپا آمه‌ریکا را ندارد

هفت صبح | جام جهانی مرحله نهایی یک پروسه است. تیم‌ها برای رسیدن به این تورنمنت بازی‌های مقدماتی را پشت سر می‌گذارند و با چالش‌های زیادی روبه‌رو می‌شوند و این راه آنها را ساخته و آماده ایستگاه آخر می‌کند. کوپا آمه‌ریکا برعکس جام جهانی تازه شروع راه و مرحله اول یک چرخه است، به خصوص امسال که به خاطر دیر شروع شدن بازی‌های مقدماتی جام جهانی ۲۰۲۲، شاهد اولین جدال‌های رسمی تیم‌های آمریکای جنوبی بعد از جام جهانی ۲۰۱۸ است. این آماده نبودن در نمایش آرژانتین و شکست‌شان برابر کلمبیا کاملا به چشم آمد، تیمی که هنوز مربی‌ای موقت به نام لیونل اسکالونی را روی نیمکتش می‌بیند.

اسکالونی بعد از جام جهانی روسیه هدایت آلبی‌سلسته را برعهده گرفت و از همان ابتدا ایده‌ای مشخص برای بازی تیمش در نظر داشت. سبک اسکالونی فوتبالی مستقیم با انتقال سریع از دفاع به حمله بود. او در بازی‌های دوستانه پیش از شروع کوپا، برای اجرای این شیوه در زمین از دو وینگر در ترکیب اصلی بهره می‌برد و به هافبک‌هایش دستور می‌داد در اولین فرصت ممکن توپ را به این دو بازیکن برسانند. شاید دور شدن لیونل مسی از تیم ملی در این ماه‌ها به سود اسکالونی بود، چراکه نمایش آرژانتین با مسی در ترکیب اصلی در بازی با کلمبیا کاملا نشان از ناهماهنگی و ناسازگاری این ستاره بزرگ با سیستم و روش بازی تیمش بود. حضور مسی در ترکیب اصلی به معنای بیرون رفتن یکی از وینگرهای مستقیم و سرعتی بود. تنها وینگر باقی‌مانده در ترکیب اصلی هم، یعنی آنخل دی ماریا، کمترین تاثیر ممکن را روی بازی تیمش داشت. بدین ترتیب آرژانتین قدرت خودش در عرض زمین را از دست داد و مجبور شد دل به میانه میدان ببندد، منطقه‌ای که کارلوس کی‌روش، مربی هوشمند کلمبیا با ایده تاکتیکی‌اش آن را به سود تیمش گرفته بود. وقتی خامس رودریگز صاحب توپ می‌شد و به مرکز زمین حرکت می‌کرد خوان کوادرادو همان پست همیشگی‌اش به عنوان یک وینگر را بازی می‌کرد اما در دفاع کوادرادو به مرکز خط میانی اضافه می‌شد تا برتری عددی در این منطقه را به کلمبیا بدهد و ویلمار باریوس را آزاد برای یارگیری نفر به نفر با مسی کند. با این طرح کی‌روش ارتباط خط میانی آرژانتین با مسی و سرخیو آگوئرو در نیمه اول قطع و خطر آنها خنثی شد.

در نیمه دوم اسکالونی به کلی دست از ایده‌هایش برداشت و با بیرون کشیدن دی ماریا و به زمین فرستادن رودریگو دی پل تیمش را متمرکز روی مرکز زمین کرد. آرژانتین با این تغییر جریان بازی را بیشتر در دست گرفت و در یک سوم کلمبیا بیشتر صاحب توپ شد اما تیم اسکالونی عملا خلاف تمام باورهای تاکتیکی او بازی می‌کرد و قادر به خلق موقعیت‌های بزرگ گلزنی نمی‌شد. البته آلبی سلسته یکی، دو بار به شکل جدی دروازه داوید اوسپینا را مورد تهدید قرار داد اما هیچ کدام از این فرصت‌ها به گل تبدیل نشد تا در ادامه کلمبیا روی پاس عرضی بلند خامس و تکنیک و قدرت بدنی راجر مارتینز که به راحتی رنزو ساراویا را از پیش رو برداشت، به گل اول بازی برسد. گل دوم هم با ضربه تمام کننده دووان زاپاتا، روی حرکتی که خودش از میانه زمین شروع کرده بود به دست آمد. زاپاتا، یکی از درخشان‌ترین پدیده‌های این فصل سری A، روی ارسال زمینی و عرضی جفرسون لرما، بین دو مدافع مرکزی آرژانتین، نیکولاس اوتامندی و جرمن پتزلا، ضربه نهایی را هم به آلبی‌سلسته وارد کرد تا کوپا آمه‌ریکای ۲۰۱۹ با شکستی تلخ برای آنها شروع شود. مشکل بزرگ آرژانتین مقابل کلمبیا گیر کردن جایی بین دو ایده بود. تیمی که دیدیم نه دیگر فوتبالی مستقیم بازی می‌کرد و نه فوتبالی بر مبنای مالکیت بالای توپ و خیمه زدن در زمین حریف. خبر خوب برای هواداران آرژانتین اما اینجاست که از ۱۲ تیم حاضر در این تورنمنت هشت تای‌شان به دور حذفی صعود می‌کنند. بنابراین بسیاری از تیم‌ها تازه از دور گروهی به بعد چهره واقعی‌شان را به دست می‌آورند و به هماهنگی لازم می‌رسند.

اگر آلبی‌سلسته قصد دارد به طلسم ۲۶ ساله خودش پایان دهد، اگر مسی قصد دارد اولین افتخارش با تیم ملی بزرگسالان آرژانتین را به دست بیاورد، اسکالونی و بازیکنانش باید از این وضعیت سرگردان در بیایند و به نتیجه نهایی برای شیوه بازی‌شان برسند.

کارلوس کی‌روش: تازه در اول راهیم

تیم ملی کلمبیا در اولین دیدارش در مسابقات کوپا آمه‌ریکا ۲۰۱۹ به مصاف تیم ملی آرژانتین رفت و موفق شد با هدایت کارلوس کی‌روش ۲ بر صفر آلبی‌سلسته را شکست دهد. کارلوس کی‌روش، سرمربی سابق ایران و کنونی کلمبیا بعد از این پیروزی بزرگ گفت: «ما به خاطر این نتیجه خوشحالیم. البته این را باید بدانیم که این تنها آغاز کار است و ما به مکانی نرسیدیم. این بازی افتتاحیه ما بود. الان باید پرونده این بازی را ببندیم و خودمان را برای بازی بعد آماده کنیم. باید در حد توان در بازی بعد بهتر باشیم.»

کی‌روش گفت: «می‌خواهم به بازیکنان کلمبیا تبریک بگویم. آنها در این بازی متواضع بودند و باهم کار کردند. بازی خوبی را تماشا کردیم. هر دو تیم خوب بازی کردند. این طبیعی است که در چنین بازی‌هایی شما در برخی از لحظات بازی مسلط باشید و در برخی دیگر رقیب سوار بر بازی باشد. می‌خواهم به کار تیمی بپردازم به نظرم بهترین بازیکن ما تیم بود. من ایثارگری و جانفشانی بازیکنانم را مقابل رقیب بزرگی مثل آرژانتین ستایش می‌کنم.»

گوشه و کنار مستطیل سبز

پوگبا رسما خواهان ترک منچستریونایتد شد

پل پوگبا که فصل پرحاشیه‌ای را با منچستریونایتد سپری کرد و گزینه اصلی زین‌الدین زیدان برای بازسازی ترکیب رئال مادرید محسوب می‌شود، برای نخستین بار به طور رسمی خواهان ترک منچستر شده است. پوگبا به نقل از espn گفته: «این روزها صحبت‌های زیادی در مورد آینده من می‌شود و من هم باید به خیلی چیزها فکر کنم. من سه سال خوب را در منچستر سپری کردم و مثل هر بازیکن دیگری لحظات خوب و بدی را در این مدت تجربه کردم. پس از فصل اخیر و اتفاقاتی که رخ داد و فصلی که فکر می‌کنم بهترین فصل من از نظر عملکرد فردی بود فکر می‌کنم که زمان تجربه چالش جدیدی فرا رسیده باشد. من به تجربه چالش جدید در تیم دیگری فکر می‌کنم.» پوگبا ۲۶ ساله مورد توجه تیم‌های رئال مادرید و یوونتوس قرار دارد اما این دو تیم تا این لحظه تمایلی به پرداخت قیمت درخواستی ۱۵۰ میلیون پوندی منچستریونایتد نشان نداده‌اند. بنا بر گزارش رسانه‌های اسپانیا و انگلیس، یونایتد تا این لحظه از مذاکره با دیگر باشگاه‌ها خودداری کرده اما حالا ابراز تمایل رسمی پوگبا برای جدایی ممکن است که این باشگاه را مجبور به فروش ستاره‌اش کند.

قدم بزرگ سیتی برای جذب رونالدوی جدید پرتغال

ژوائو فلیکس فصل گذشته در عین جوانی به ترکیب ثابت بنفیکا رسید و بازی‌های درخشانی برای این تیم به نمایش گذاشت. او کمک کرد بنفیکا قهرمان پرتغال شود و با زدن ۲۰ گل، یکی از بهترین‌های تیمش بود. درخشش او باعث شده تا تیم‌های بزرگی چون اتلتیکو و سیتی خواهان جذبش شوند ولی بند فسخ ۱۲۰ میلیون یورویی، مانع بزرگی در راهی جدایی او از بنفیکا محسوب می‌شود. باشگاه پرتغالی حاضر نیست تحت هیچ شرایطی از این مبلغ کسر کند. در حالی که گفته می‌شود اتلتیکو شانس اول جذب فلیکس است و او را جایگزین گریزمان خواهد کرد، نشریه میرر ادعا کرد که سران سیتی قدم‌هایی بزرگ در راه جذب این پدیده پرتغالی برداشته‌اند. پیشنهاد سیتی پرداخت مبلغی پایین‌تر از ۱۲۰ میلیون یورو است اما حاضرند فلیکس را یک فصل به بنفیکا قرض دهند. پپ گواردیولا از داشتن استرلینگ، آگوئرو و ژسوس در خط حمله خود راضی است و برای فصل بعد نیاز به مهاجم جدید ندارد. به همین دلیل مشکلی با حضور فلیکس در بنفیکا برای یک سال به صورت قرضی نخواهد داشت. این پیشنهاد ممکن است برای بنفیکا راضی کننده باشد و آنها حاضر شوند پای میز مذاکره بنشینند. باشگاه اتلتیکو در عوض تلاش دارد تا از رقم انتقال قطعی فلیکس کم کند ولی با پاسخ منفی قاطع بنفیکا روبه‌رو شده است.

پیشنهاد بایرن برای انتقال قرضی گرت بیل

روزنامه انگلیسی سان مدعی شد باشگاه بایرن مونیخ به گرت بیل، ستاره ولزی رئال مادرید که از زمان روی کار آمدن زین‌الدین زیدان به عنوان سرمربی رئال مادرید در این تیم به مهره نامطلوب تبدیل شده، پیشنهاد داده تا به مدت یک فصل به عنوان بازیکن قرضی به این تیم آلمانی منتقل شود و به وضعیت کابوس‌وار خود در رئال خاتمه دهد. پیش از این اعلام شده بود یکی از دلایل عدم تمایل باشگاه‌های اروپایی به جذب گرت بیل دستمزد بالای او در رئال است که به هفته‌ای ۳۵۰هزار پوند بالغ می‌شود اما حالا سان می‌گوید بایرن مونیخ حاضر شده به مدت یک سال دستمزد او را پرداخت کرده و گرت بیل را به عنوان بازیکن قرضی به آلیانس آرنا منتقل کند. سان می‌گوید دستمزد گرت بیل آنقدر بالاست که باشگاه‌های لیگ برتری حتی نمی‌توانند به استخدام او به عنوان بازیکن قرضی فکر کنند. با توجه به اینکه گرت بیل می‌داند در فصل آینده احتمال بازی کردنش در رئال تحت هدایت زیدان نزدیک به صفر است، به احتمال زیاد با پیشنهاد بایرن مونیخ موافقت خواهد کرد. سان می‌گوید رئال مادرید نظر خود درباره پیشنهاد بایرن را ظرف چند هفته دیگر اعلام خواهد کرد ولی با توجه به جمیع شرایط به نظر می‌رسد این مناسب‌ترین راه‌حل برای تمام طرف‌های درگیر در این موضوع است.

ادعای دیلی‌میل: ده‌لیخت به PSG می‌پیوندد

روزنامه انگلیسی دیلی‌میل می‌گوید ماتیس ده‌لیخت، پرخواهان‌ترین مدافع حال حاضر اروپا به علت پیشنهاد هنگفت باشگاه فرانسوی پاری‌سن‌ژرمن به این تیم منتقل خواهد شد چرا که دو رقیب اصلی PSG یعنی بارسلونا و منچستریونایتد حاضر نیستند برای جذب ده‌لیخت چنین مبلغی پرداخت کنند. مبلغ پیشنهادی PSG از سوی دیلی‌میل ۲۱ میلیون دلار در سال اعلام شده است. ده‌لیخت که در رسیدن آژاکس به نیمه‌نهایی چمپیونزلیگ نقش مهمی داشت از سوی تعداد زیادی از بزرگ‌ترین باشگاه‌های اروپایی دنبال می‌شد اما بر اساس این گزارش، به نظر می‌رسد در نهایت پاری‌سن‌ژرمن موفق شده از انتقال او به این باشگاه فرانسوی اطمینان حاصل کند. بارسلونا از چندی پیش تلاش زیادی برای راضی کردن ده‌لیخت برای پیوستن به این باشگاه کاتالان انجام داد ولی او تا همین اواخر از تردید خود درباره انتخاب تیم آینده‌اش صحبت می‌کرد. بر اساس این گزارش ده‌لیخت در نهایت به این نتیجه رسیده که در ادامه دوران فوتبالی‌اش فرصت کافی برای بازی کردن در لیگ برتر انگلیس یا لالیگا را دارد و به همین علت فعلا بهتر است پیشنهاد هنگفت پاری‌سن‌ژرمن را قبول کند و به این تیم ثروتمند فرانسوی ملحق شود.

دست رد صلاح به پیشنهاد نجومی یوونتوس و رئال

نشریه میرر انگلیس خبر داد که محمد صلاح ستاره مصری لیورپول پیشنهاد دو باشگاه بزرگ اروپایی را رد کرده است. باشگاه‌های رئال مادرید و یوونتوس خودشان را آماده کردند تا پیشنهادی ۱۵۰ میلیون یورویی به صلاح ارائه دهند اما ستاره مصری بلافاصله پیشنهاد این دو باشگاه بزرگ را رد کرد. لیورپول با درخشش محمد صلاح و سادیو مانه در این فصل موفق شد قهرمانی لیگ قهرمانان اروپا را کسب کند. سادیو مانه نیز با وجود پیشنهادهای متعدد می‌خواهد در لیورپول بماند.

گزارش

مراسم ازدواج سه‌میلیون یورویی راموس

مهمان‌های سرشناس مراسم باعث شد تا مراسم شنبه شب تبدیل به یک پدیده اجتماعی در کشور اسپانیا شود. در خیلی از سایت‌های خبری ازدواج راموس تیتر یک بود و در شبکه‌های اجتماعی نیز این موضوع به ترند اصلی تبدیل شد. حالا برنامه تلویزیونی «شنبه لوکس» در شبکه تلکنیکو به بررسی هزینه‌های این مراسم پرداخته است. هزینه ازدواج یک زوج عادی در اسپانیا بین ۱۵ تا ۲۰ هزار یورو تخمین زده می‌شود اما کاپیتان رئال مادرید و تیم ملی اسپانیا بیش از سه میلیون یورو هزینه کرده است. جزئیات این هزینه را با هم مرور می‌کنیم:

دکوراسیون و پذیرایی

مراسم در دو بخش برگزار شد. بخش اول در کلیسای سویا و بخش دوم در کاخ ۴۴ هکتاری سرخیو راموس کاپیتان رئال مادرید. برای آماده کردن فضا و دکوراسیون مبلغی در حدود ۲۰۰ هزار یورو هزینه شده است. آشپز مراسم هم دنی گارسیا یکی از مشهورترین آشپزهای اسپانیایی بود که هزینه منوی او برای هر نفر ۳۵۰ یورو تخمین زده می‌شود. گفته می‌شود برای شام به تنهایی ۳۰۰ هزار یورو هزینه شده است.

شهربازی و سرگرمی

راموس و همسرش برای اینکه سر مهمان‌ها گرم شود، در مراسم ازدواج خود یک شهربازی سیار ایجاد کردند. امکاناتی نظیر ماشین کوبنده، پیست ماشین بازی و ... برای سرگرمی ایجاد شده است. این شهربازی کوچک برای راموس و پیلار ۳۲۰ هزار یورو خرج برداشته است.

کنسرت و گروه‌های موسیقی

بخش مهمی از مراسم مربوط به کنسرت و اجرای گروه‌های موسیقی بوده است. نینیا پاستوری خواننده اسپانیایی در این مراسم اجرا کرده است. قیمت این خواننده حدودا ۱۰۰ هزار یوروست اما احتمالا به خاطر آشنایی خود با راموس، اجرای خود را به عنوان کادوی ازدواج انجام داده است. شایعاتی در مورد اجرای گروه راک AC/DC نیز مطرح شده اما بعید است که این گروه اجرا کرده باشد. این گروه معروف که مورد علاقه راموس و همسرش هستند برای چنین اجراهایی سه میلیون یورو دریافت می‌کنند. از طرفی باید هزینه تعبیه و ساخت سکوی اجرا را هم مورد توجه قرار داد. با توجه به اینکه چندین گروه موسیقی دیگر هم در مراسم اجرا کرده‌اند به نظر می‌رسد مجموعا این بخش از مراسم حدود دو میلیون یورو هزینه داشته است.

امنیت

با توجه به حضور مهمانان سرشناس از دنیای فوتبال و هنر، طبیعی بود که راموس و همسرش برای برگزاری مراسم یک تیم امنیتی زبده را استخدام کنند. گفته می‌شود هزینه استخدام نیروهای امنیتی برای مراسم ۲۰ تا ۳۰ هزار یورو بوده است. برخی می‌گویند این مراسم بزرگ‌ترین مراسم ازدواج یک فوتبالیست از زمان مارادونا بوده است. شبکه اینترنتی آمازون که در حال ساخت سریال زندگی راموس است، هزینه‌های بخشی از مراسم را به عهده گرفته است. این شبکه صحنه‌هایی از مراسم را هم ضبط کرده که این تصاویر در سریال هشت قسمتی زندگی کاپیتان رئال مادرید پخش شده‌اند.

توصیف ESPN از کارلوس کی‌روش: جلاد آرژانتین!

تیم ملی فوتبال کلمبیا بامداد یکشنبه با پیروزی ۲ بر صفر برابر آرژانتین به ناکامی‌اش در ۱۲ سال اخیر پایان داد. کارلوس کی‌روش در این موضوع تاثیرگذار بود و توانست باعث شکست آرژانتین پس از ۴۰ سال شود. (آخرین شکست آلبی‌سلسته در شروع کوپا آمه‌ریکا به سال ۱۹۷۹ برمی‌گشت). پس از پیروزی رسانه ESPN به نتایج سابق سرمربی پرتغالی برابر آرژانتین پرداخت و او را جلاد آلبی‌سلسته عنوان کرد. این نشریه نوشت: کی‌روش در موزامبیک به دنیا آمد و اکنون ۶۶ سال دارد. او جلاد قدیمی آرژانتین است. کی‌روش بامداد یکشنبه نخستین بازی رسمی‌اش را به عنوان سرمربی کلمبیا تجربه کرد و آن را با پیروزی به پایان رساند. او در سال ۱۹۹۱ مربی زیر ۲۰ سال پرتغال بود و آرژانتین را با سه گل شکست داد تا آلبی‌سلسته از جام جهانی حذف شود. در نهایت پرتغال فاتح این جام شد. کی‌روش زمانی که هدایت تیم ملی ایران را در جام جهانی ۲۰۱۴ برعهده داشت برابر آرژانتین بدشانس بود. ایرانی‌ها تا دقیقه ۹۱ برابر آلبی سلسته ایستادگی کردند تا اینکه لیونل مسی گل پیروزی را برای شاگردان سابیا به ثمر رساند. پس از آن عصر بلوهوریزونته، کی‌روش امروز توانست آن شکست را به نحوی جبران کند.

دیدگاه

بازگشت مورینیو به چلسی؛ ایده‌ای نه‌چندان دیوانه‌وار

آی اسپورت - در استودیوی تحلیل و بررسی فینال لیگ قهرمانان اروپا، ژوزه مورینیو حرف جالبی زد. حرف‌های او که از چشم اکثر رسانه‌های انگلیسی دور ماند، شاید سرنخی برای پیدا کردن مقصد بعدی آقای خاص باشد. البته پیش از رسیدن به آن بحث، نکته اصلی را باید بررسی کرد. آیا با توجه به خروج احتمالی مائوریتسیو ساری به مقصد یوونتوس و در دسترس بودن اسطوره‌ای چون فرانک لمپارد، انتخاب مورینیو برای سومین بار عاقلانه خواهد بود؟ آیا اصلا طرفداران چلسی از او استقبال خواهند کرد؟

رفتن ادن هازارد، بزرگ‌ترین ستاره تیم، به همراه محرومیت احتمالی از نقل و انتقالات، شاید چیزی نباشد که مورینیو را به خود جذب کند اما در روز فینال لیگ قهرمانان اروپا، مورینیو حرفی زد که بسیار مهم بود. او گفت: «هیچ وقت با اطمینان در مورد چیزی حرف نزنید، ممکن است. دوست دارم در یک لیگ دیگر قهرمانی جدیدی کسب کنم یا اینکه با یک تیم دیگر قهرمانی در لیگ قهرمانان اروپا را تجربه کنم. این‌ها چیزهایی هستند که دوست دارم انجام دهم. البته قرار نیست سریعا این کار را انجام دهم، باید توسط پروژه‌ای قانع شوم. می‌خواهم اهدافم را انجام دهم اما نه با تردید و عجله. دوست دارم خوشحال باشم اما به این معنی نیست که فورا در تیم جدید به قهرمانی برسم. قهرمانی در وجود من است اما اگر تیمی باشد که فعلا شرایط قهرمانی را نداشته باشد اما بخواهد تیمی برای آینده بسازد که قهرمان شود، با خوشحالی آماده هدایتش خواهم بود.» حالا چلسی در شرایطی قرار دارد که باید پروژه‌ای بلندمدت داشته باشد. محرومیت از نقل و انتقالات، بزرگ‌ترین عامل این تصمیم خواهد بود. آیا مورینیو می‌تواند با سبک جدیدی که بر فوتبال انگلیس حکمرانی می‌کند، خودش را وفق دهد؟ او قطعا شخصیت خاصی که بازیکنان جوان و بی‌تجربه چلسی را تحت تاثیر قرار دهد، دارد. پیش‌تر تحسین و تمجیدهای امثال جو کول و کریم بنزما در خصوص نحوه رفتار عالی مورینیو با جوانان را شنیده‌ایم. آبی‌ها چند بازیکن خوشنام و معروف مانند تامی آبراهام، میچی باتشوایی، آلوارو موراتا، ویکتور موزس، کندی، تیمو باکایوکو و کورت زوما را در اختیار خواهند داشت و اضافه شدن کریستین پولیشیچ به جای هازارد، خبر چندان بدی هم محسوب نمی‌شود. همه چیز خبر از بازگشت فرانک لمپارد دوست داشتنی به استمفورد بریج می‌دهد که به همراه جودی موریس، مردی که بیشترین شناخت را از آکادمی چلسی دارد، سعی در قدرتمند کردن چلسی خواهند داشت اما سوالی که ارزش بحث کردن دارد، نباید فراموش شود. مورینیو با کوله‌باری از خاطرات و البته شیوه‌ای جدید در آمیخته با سبک معروف آقای خاص، ارزش یک اعتماد دیگر را دارد.

ایران در آستانه صعود به مرحله نهایی

همه چیز درباره دومین دوره لیگ ملت‌های والیبال

این روزها برگزاری چند مسابقه از لیگ ملت‌های والیبال در ارومیه تب این رشته ورزشی در ایران را بالا برده است. این شهر یکی از میزبان‌های هفته سوم این مسابقات بود و البته اردبیل هم یکی از چهار میزبان هفته چهارم این مسابقات است که از ۳۱ خرداد تا ۲ تیر در مجموعه ورزشی رضازاده برگزار خواهد شد اما لیگ ملت‌های والیبال دقیقا با چه فرمولی و چگونه برگزار می‌شود؟

تیم‌ها چگونه انتخاب می‌شوند؟

لیگ ملت‌های والیبال تورنمنتی نوپاست که از سال ۲۰۱۸ با حضور ۱۶ تیم برگزار می‌شود. امسال ۱۵ تیم حاضر در دوره قبل این مسابقات، حضور دارند و به جای تیم شانزدهم دوره قبل یعنی کره‌جنوبی، تیم ملی پرتغال که در مسابقات چلنج کاپ قهرمان شد، شرکت کرده است. البته ۱۲ تیم اصلی این مسابقات یعنی برزیل، آمریکا، روسیه، ایتالیا، لهستان، آرژانتین، ایران، فرانسه، صربستان، ژاپن، چین و آلمان تا سال ۲۰۲۵ به طور قطع در این مسابقات حضور خواهند داشت اما چهار تیم دیگر متغیر هستند و با برتری در تورنمنت‌های چلنج‌کاپ به مرحله نهایی لیگ ملت‌ها راه خواهند یافت. امسال علاوه بر پرتغال، تیم‌های بلغارستان، کانادا و استرالیا هم در این مسابقات حضور دارند که ممکن است در دوره بعدی این مسابقات حضور نداشته باشند.

نحوه برگزاری مسابقات

۱۶ تیم در قالب یک لیگ رقابت می‌کنند و هر تیم حداقل یک و حداکثر دو هفته میزبان خواهد بود. هر تیم ۱۵ بازی انجام خواهد داد و تیم‌ها هر هفته در چهار گروه چهار تیمی تقسیم می‌شوند و به مدت پنج هفته در ۱۲۰ بازی در دور مقدماتی به رقابت می‌پردازند. پنج تیم برتر پس از دور مقدماتی به همراه میزبان مرحله نهایی یعنی آمریکا در مرحله نهایی رقابت خواهند کرد. این شش تیم در دو گروه سه تیمی تقسیم می‌شوند و با یکدیگر به رقابت می‌پردازند. دو تیم برتر هر گروه به نیمه نهایی راه خواهند یافت. تیم گروه A با گروه B و بالعکس در نیمه نهایی به رقابت می‌پردازند. برندگان در فینال به مصاف هم خواهند رفت و دو تیم بازنده نیز برای عنوان سومی با هم خواهند جنگید. رتبه آخر تیم‌های رقیب هم از لیگ ملت‌های ۲۰۲۰ حذف خواهد شد و سه تیم دیگر هم در صورت کسب نتایج ضعیف از سوی FIVB جایگزین خواهند شد.

میزبان‌ها چگونه انتخاب می‌شوند؟

کشورهای حاضر در این مسابقات، شهرهای مورد نظر خود را برای میزبانی به فدراسیون جهانی والیبال معرفی می‌کنند و اف‌آی‌وی‌بی بر اساس معیارهای خود چند شهر را برای میزبانی انتخاب می‌کند. امسال ارومیه و اردبیل از سوی ایران به عنوان شهرهایی که آمادگی میزبانی دارند معرفی شدند و فدراسیون جهانی هم هر دو شهر را برای میزبانی در هفته‌های سوم و چهارم انتخاب کرد.

درخشش غافلگیرکننده ایران

ایران در دور سال گذشته انتظارات را در لیگ ملت‌های والیبال برآورده نکرد. شاگردان ایگور کولاکوویچ، در سال گذشته، استرالیا، آرژانتین، چین، لهستان، کره جنوبی، بلغارستان و آلمان را شکست دادند اما به آمریکا، صربستان، برزیل، روسیه، ایتالیا، کانادا!، فرانسه و ژاپن باختند و در نهایت با هفت پیروزی و هشت باخت در رده دهم مسابقات قرار گرفتند اما مسابقات امسال حکایت دیگری داشت. شاگردان کولاکوویچ در هفته اول این مسابقات که در چین برگزار شد، ایتالیا، آلمان و چین را شکست دادند. در هفته دوم که به میزبانی ژاپن برگزار شد، ابتدا در یک بازی نزدیک ۳بر۲ به برزیل باختند ولی در ادامه آرژانتین و ژاپن را بردند. در هفته سوم که بازی‌ها در ارومیه برگزار شد، ایران کانادا را به راحتی با نتیجه ۳برصفر مغلوب کرد و سپس در یک بازی حساس و حیثیتی با نتیجه ۳بر۲ بر لهستان پیروز شد. ایران تا قبل از بازی‌های دیروز و دیشب، با هفت پیروزی از هشت بازی و کسب ۲۱ امتیاز صدرنشین این رقابت‌ها بود و روسیه با ۲۰ امتیاز در رده دوم قرار داشت. ایران سال گذشته در پایان این مسابقات ۲۱ امتیاز کسب کرده بود اما امسال بعد از هشت بازی به این امتیاز رسیده و هنوز هفت بازی دیگر هم (با احتساب بازی دیشب مقابل روسیه) در پیش دارد.

آیا سایر مدعیان با تیم اصلی خود نیامده‌اند؟

صدرنشینی ایران در روزهای گذشته، سوالات و ابهاماتی را در ذهن علاقه‌مندان به این رشته ایجاد کرده است. برخی معتقدند برخلاف ایران که با تمام قوا پا به این رقابت‌ها گذاشته، سایر مدعیان با چهره‌ای جوان‌تر وارد این مسابقات شده‌اند اما این گمانه‌زنی کاملا درستی نیست. همانطور که در ایران دیگر بازیکنانی مثل عادل غلامی، شهرام محمودی، حمزه زرینی و یکی دو بازیکن دیگر خود را بازنشسته کرده‌اند، در تیم‌های دیگر هم چند بازیکن حضور ندارند. در ایتالیا خبری از زایتسف مغرور و یکی، دو بازیکن دیگر نیست. در برزیل هم رزنده غایب بزرگ این تیم به شمار می‌رود و سایر تیم‌ها هم شرایط مشابهی دارند اما واقعیت این است که ایران چهره اصلی چند سال اخیر خود و بازیکنان کلیدی‌اش مثل سعید معروف و سیدمحمد موسوی را حفظ کرده است.

شانس صعود ایران به مرحله نهایی چقدر است؟

ایران تا قبل از بازی دیشب مقابل روسیه، با ۲۱ امتیاز صدرنشین بود و روسیه با ۲۰، برزیل و فرانسه با ۱۹ و ایتالیا با ۱۸ امتیاز در رده‌های دوم تا پنجم قرار داشتند. تیم ششم جدول هم آمریکاست که ۱۳ امتیاز دارد. با توجه به اختلافی که بین پنج تیم اول جدول با تیم‌های بعدی ایجاد شده است، به نظر می‌رسد شانس صعود همین پنج تیم به مرحله نهایی بسیار زیاد است. اما حضور تیم‌هایی مثل لهستان و صربستان در رده‌های پایین‌تر می‌تواند معادلات صعود را برهم بزند. به ویژه اینکه صربستان رده نهمی بعد از چند نتیجه ضعیف، در بازی‌های آخر خود موفق شده برزیل، کانادا و استرالیا را شکست دهد. لهستان هم می‌تواند با چند نتیجه خوب خودش را به عنوان یکی از مدعیان صعود به مرحله نهایی معرفی کند اما با توجه به بازی‌های باقی‌مانده، به نظر می‌رسد صعود ایران به مرحله بعد تا حدود زیادی قطعی است. فارغ از نتیجه بازی دیشب مقابل روسیه، ایران در هفته آینده در اردبیل میزبان پرتغال، استرالیا و فرانسه است که پیروزی مقابل دو تیم اول اصلا کار سختی نیست. کار سخت ایران در هفته آخر این مسابقات آغاز می‌شود. جایی که باید در بلغارستان، به ترتیب با صربستان، بلغارستان و آمریکا مصاف دهد. اگرچه هر سه تیم در جدول رده‌بندی پایین‌تر از ایران قرار دارند اما در سال‌های اخیر، صربستان و آمریکا معمولا ایران را شکست داده‌اند. با این حال به نظر می‌رسد ایران با رسیدن به ۳۰ امتیاز قطعا راهی مرحله بعد خواهد شد و این اتفاق با سه پیروزی احتمالی مقابل تیم‌هایی مثل پرتغال، استرالیا و بلغارستان رخ خواهد داد.

اتفاق ویژه

پایان یک دوران درخشان در پرسپولیس

برانکو: قرارداد مرا فسخ کنید!

در حالی که مدیران پرسپولیس خوشبینانه به دنبال عقد قرارداد جدید با برانکو بودند، او دیروز آنها را از تصمیم خود مطلع کرد: «کار من در پرسپولیس تمام شده است.» برانکو بعد از یک هفته کلنجار در شرایطی به این تصمیم رسیده که از ابتدا هم مشخص بود که قصد ندارد سال پیش رو در پرسپولیس باشد. او پس از چهار سال کار فوق‌العاده در ایران و کسب چهار جام و حضور در فینال لیگ قهرمانان آسیا حالا فضای پرتنش و پرالتهاب فوتبال ایران را به یک مقصد آرام‌تر با شرایط مالی بهتر ترک می‌کند تا شاید پرسپولیسی‌ها از این بعد اخبار او را به عنوان مربی تیمی در منطقه تعقیب کنند.

آنچه برانکو را به نتیجه قطعی رسانده است، مشکلات فراوان کار در ایران شامل بدعهدی‌های همیشگی مالی است. باشگاه پرسپولیس اگرچه تلاش زیادی کرد تا دستمزد او را برای پرداخت جور کند اما با بی‌اعتنایی مالی به دستیاران و البته مهاجم کروات این تیم، برانکو به این نتیجه رسید که مشکلات مالی در فصل آینده نیز ادامه‌دار خواهد بود. او دیگر نمی‌خواست در پرسپولیس نقش آتش‌نشان را داشته باشد و بنابراین با تیم فنی خود به کشور دیگری خواهد رفت. از بین پیشنهادات، تیم فوتبال الاهلی جدی‌ترین گزینه برانکو است اما او از چین و قطر هم آفرهای جدی دارد.

سرمربی پرسپولیس در روز سفر به کرواسی جلسه‌ای با مدیران الاهلی عربستان در دوبی برگزار کرده و قبل‌تر اثاث خانه خود را هم به کرواسی پست کرده بود تا جدایی‌اش قطعی باشد اما باشگاه پرسپولیس در هراس از هواداران عصبانی و ناراحت خود تمام تلاش خود را برای جلب رضایت برانکو انجام داد که البته این تلاش هم کامل نبود و نتوانست برانکو را از بی‌اعتمادی به تفسیری جدید از شرایط پرسپولیس برساند. جالب اینکه قرارداد برانکو با پرسپولیس دو ساله بوده اما او با پرداخت مبلغی قرارداد خود را فسخ خواهد کرد و چیزی که برای باشگاه پرسپولیس ارسال شده درخواست او برای فسخ این قرارداد است.

این مربی سابق فوتبال ایران که البته در ابتدای حضور چندان نظری را به خود جلب نکرده بود برخلاف مرتبه گذشته که بعد از جام جهانی بدون بازگشت به ایران رفت، این بار با چمدانی از افتخارات و همچنین در فضای مملو از افسوس هواداران پرسپولیس، ایران را ترک کرد و این جدایی یک دردسر بزرگ برای باشگاه و البته جانشین او خواهد بود.

سوژه روز

خداحافظ استقلال؛ رحمتی رسما به پدیده پیوست

مهدی رحمتی که هفته گذشته با تیم سرخپوش مشهدی توافق کرده بود، از دیروز و با انتشار تصویر عقد قرارداد رسما بازیکن این تیم محسوب می‌شود. رحمتی قبلا در مدرسه شاگرد یحیی گل‌محمدی بوده و پس از سال‌ها همبازی بودن در تیم ملی حالا دوباره شاگرد او شده است. قرارداد رحمتی با تیم جدیدش دو ساله بسته شده. شماره یک سابق تیم ملی کمی قبل از انتشار رسمی خبر، تصویری از حرم امام رضا را در صفحه اینستاگرامش منتشر کرده تا نشان بدهد چقدر از انتخاب جدیدش راضی است. تیمی که می‌تواند رحمتی را دور از هیاهوی بی‌پایان سال‌های گذشته به آغوش یک پایان خوب بفرستد. اغراق نیست اگر بگوییم مهدی رحمتی موفق‌ترین دروازه‌بان ۲۰ سال گذشته فوتبال ایران بوده است، کسی که بیش از ۸۰ بازی ملی دارد، یکی از رکورددارن کلین‌شیت در لیگ قهرمانان آسیاست، رکورد کلین‌شیت تاریخ لیگ برتر در یک فصل در دست اوست و در مجموع تمام فصول لیگ برتر هم کسی به اندازه او نتوانسته دروازه تیمش را بسته نگه دارد اما گلر موفق استقلال در طول سال‌هایی که در این تیم بازی کرده همیشه در کنار نمایش فنی خوب حضورش با حاشیه‌هایی روبه‌رو بوده است؛ حاشیه‌هایی که در نهایت او را به خط پایان رساند و این دروازه‌بان خوش نام فوتبال ایران در نهایت ترجیح داد سال‌های پایانی فوتبالش را دور از تیم محبوبش به پایان برساند.

مهدی رحمتی خواسته و ناخواسته همیشه درگیر حواشی در استقلال بوده است و خیلی‌ها او را به دخالت در تصمیم‌های باشگاه و البته کادر فنی متهم می‌کردند هرچند چنین ادعاهایی در مورد او ثابت نشد و تنها در حد اتهام باقی ماند اما این گلر باتجربه امسال سال متفاوتی را تجربه کرد، جایی که در ۱۷ بازی در لیگ برتر درون دروازه آبی‌ها قرار گرفت و تنها شش گل دریافت کرد که این آمار می‌توانست در صورت تداوم حضورش در ترکیب اصلی، موفق‌ترین فصل ممکن را برای او رقم بزند اما اتفاق‌های دربی برای او طوری رقم خورد که این بازیکن را تا پایان فصل نیمکت‌نشین کرد. بعد از این بازی شایعه شد او اجازه نداده پنالتی را پاتوسی بزند و عدم مدیریت وینفرد شفر باعث شد او شدیدترین فشارها را تا چند روز بعد از بازی تحمل کند. رحمتی اما این بار اهل تصمیم احساسی نبود و به جای جنگیدن با حواشی به پدیده رفت تا بعد از سال‌ها بتواند در آرامش فقط به فکر ادامه موفقیت‌هایش در فوتبال باشد. او حالا هم می‌تواند در آرامش کارش را ادامه بدهد و هم پدیده تیمی است که او می‌تواند در آن ثابت کند هنوز هم که هنوز است یکی از بهترین دروازه‌بان‌های فوتبال ایران است.

حاشیه ورزش

جلسه سرنوشت‌ساز بیرانوند و پرسپولیس

علیرضا بیرانوند قراردادی پنج ساله با پرسپولیس امضا کرده بود که دو فصل از آن باقی مانده اما در صورت دریافت پیشنهاد مناسب خارجی و پرداخت ۵۰۰ هزار دلار قادر خواهد بود از این تیم بعد از گذشت سه فصل جدا شود. در دو فصل گذشته بحث جدایی این بازیکن که مسیر پیشرفت مناسبی را طی کرده و در این مدت تجربه حضور در جام جهانی روسیه و جام ملت‌های آسیا را پشت سر گذاشته، داغ شده است. خصوصا بعد از عملکرد درخشانی که در جام جهانی و لیگ قهرمانان فصل گذشته با حضور در فینال تجربه کرده است. در این ارتباط او در فصل جاری با پیشنهادات مناسبی از لیگ ژاپن، پرتغال و ... همراه شده است که روز گذشته نیز در این ارتباط وکیل این بازیکن جلسه‌ای با مدیران تیم داشته است. وکیل بیرانوند با اعلام پیشنهادات این بازیکن، خواهان بررسی آن از سوی باشگاه شده است اما با توجه به شرایط نقل و انتقالاتی و تبعاتی که این جدایی بر پرسپولیس خواهد داشت، مدیران تیم خواهان این شدند تا در جلسه‌ای با بیرانوند درباره ادامه همکاری به گفت‌وگو بنشینند. بر این اساس قرار بود دیشب جلسه‌ای در این ارتباط بین بیرانوند و مدیران تیم برگزار شود و حول ادامه همکاری و شرایط مالی آن به گفت‌وگو بنشینند. باید دید همانند دو فصل اخیر بیرانوند با عبور از پیشنهادات و رویای حضور در فوتبال اروپا در این تیم به کار ادامه خواهد داد یا مذاکرات به سمت جدایی پیش خواهد رفت.

پرسپولیس قهرمان سوپر جام شد

سازمان لیگ رسما اعلام کرد پرسپولیس قهرمان سوپر جام این فصل از مسابقات شد. روابط عمومی سازمان لیگ فوتبال ایران اعلام کرد: «با توجه به عدم پیش‌بینی این مورد در آیین‌نامه برگزاری مسابقات بر اساس مقررات هیات رئیسه سازمان لیگ در این خصوص مصوب کرد در صورت قهرمانی یک تیم در لیگ برتر و جام حذفی مسابقه سوپرجام برگزار نمی‌شود و تیم قهرمان هر دو جام به عنوان قهرمان سوپرجام معرفی می‌گردد. ضمنا این مورد در آیین‌نامه سنوات آینده پیش‌بینی شد.» اعلام این خبر با واکنش‌های مختلفی مواجه شده است. پرسپولیسی‌ها منتظرند تا جام قهرمانی سوپرجام قبل از اولین بازی این تیم در لیگ نوزدهم به این تیم اهدا شود اما هواداران سپاهان و داماش و حتی استقلال و دیگر تیم‌ها خواهان برگزاری بازی سوپرجام شده‌اند. این برای دومین بار متوالی است که پرسپولیس بدون برگزاری بازی سوپرجام قهرمان این مسابقه می‌شود. سال گذشته هم استقلال خواهان تعویق این بازی شده بود که سازمان لیگ با درخواست استقلالی‌ها مخالفت و پرسپولیس را به عنوان قهرمان سوپرجام معرفی کرد که البته استقلالی‌ها پرونده این مسابقه را به دادگاه CAS کشانده‌اند.

علیپور: با اجازه می‌خواهم لژیونر شوم

علی علیپور، آقای گل فصل هفدهم و برترین گلزن فصل گذشته پرسپولیس این روزها رویای حضور در فوتبال اروپا و ادامه رویاپردازی خود را دنبال می‌کند و در این زمینه به روزنامه پیروزی اعلام کرده: «با همه شرایط پرسپولیس کنار آمدم. قراردادم از تمام هم‌تیمی‌هایم پایین‌تر بود اما با افتخار برای پرسپولیس بازی کردم. می‌خواهم با دعای خیر هواداران لژیونر بشوم.» این در حالی است که علیپور سه فصل پیش نیز و در روزهایی که لیگ روسیه پیشنهادات مناسبی برای بازیکنان جوان فوتبال ایران ترتیب می‌داد، با پیشنهاد حضور در این لیگ مواجه شده بود که در آن مقطع با ممانعت باشگاه همراه شد. او در این فصل اما بار دیگر مورد توجه ایجنت‌ها قرار گرفته و گفته می‌شود دو پیشنهاد مناسب از لیگ اسپانیا و یونان در جیب دارد. موضوعی که او را کاملا ترغیب کرده برای ادامه دوران بازیگری تجربه حضور در فوتبال اروپا را به کارنامه خود اضافه کند. علیپور در گفت‌وگوی خود با پیروزی به طور قطعی از تمایل خود برای جدایی خبر داده و با اشاره به مسائل مالی و دریافتی‌هایش در این تیم، ادامه حضورش را در فوتبال اروپا ترسیم کرده است. در خصوص علیپور گفته می‌شود از دو تیم المریا اسپانیا و همچنین آ.اک یونان با پیشنهاد همراه شده و باید دید در نهایت چه اتفاقی در خصوص او رخ خواهد داد.

ادعای اروین: بازی در ایران مثل شکنجه بود!

لی اروین مهاجم اسکاتلندی که دوران کوتاهی در تراکتورسازی داشت، در گفت‌وگو با سایت dailyrecord درباره تجربه‌اش از بازی در تراکتورسازی گفته: «بازی در ایران برایم مثل شکنجه و عذاب بود. من هیچ وقت در زندان نبودم اما می‌توانستم تصور کنم که زندانی بودن چه حسی دارد چرا که اکثر اوقاتم را در هتل می‌گذراندم.» او در ادامه صحبت‌هایش مدعی شده در فوتبال ایران موارد زیادی علیه بازیکنان خارجی وجود دارد و تجربیاتی که او در ایران پشت سر گذاشته، به او کمک کرده که به لحاظ روحی قوی‌تر شود. اروین به این نکته هم اشاره کرده که دوست ندارد درباره باشگاه تراکتورسازی حرف بدی بزند منتها ایران کشوری با فرهنگی متفاوت بوده و او نتوانست خودش را با زندگی در ایران تطبیق دهد. البته این مهاجم جوان از هواداران تراکتورسازی به عنوان یکی از اتفاقات خوب دوران حضورش در تبریز نام برده است. اروین در بخش پایانی صحبت‌هایش درباره این موضوع هم حرف زده که زبان هم یکی از مشکلات حضور او در ایران بوده چرا که به جز آنتونی استوکس، تنها دو بازیکن دیگر تراکتورسازی به زبان انگلیسی مسلط بودند و اگر استوکس در تبریز نبود، او یک هفته هم در تراکتورسازی دوام نمی‌آورد.

حذف آرام و بی‌صدای مدیر جنجالی از استقلال

باشگاه استقلال مسئولیت نقل و انتقالات خود را به طور کامل به کامران منزوی عضو هیات مدیره و امیرحسین فتحی مدیرعامل این باشگاه سپرد. چنین اقدامی یعنی حذف بی سر و صدای علی خطیر از نقل و انتقالات که شاید منجر به حذف کلی او شود. چندی قبل فتحی رسما اعلام کرد خطیر مسئول نقل و انتقالات باشگاه است ولی هیات مدیره در روزهای اخیر تصمیم گرفت تا کار را به منزوی و فتحی بسپارد تا معاون فتحی دیگر نقشی در این زمینه نداشته باشد. سعادتمند رئیس هیات مدیره باشگاه هم این موضوع را تایید کرد و کار به آنها سپرده شده است.

آگهی

آقای رحمان محمدعلی خانی کارمند بانک ملی ایران، به اطلاع می رساند: به موجب رأی قطعی شماره ۳/۴۱۷۶/هت مورخ ۱۳۹۸/۰۲/۱۴ هیأت تجدیدنظر رسیدگی به تخلفات اداری وزارت امور اقتصادی و دارایی به کسر یک چهارم حقوق و فوق العاده شغل به مدت یک سال محکوم می گردید. لذا مراتب طبق ماده ۷۳ قانون آئین دادرسی دادگاههای عمومی و انقلاب در امور مدنی، یک نوبت در یکی از روزنامه‌های کثیرالانتشار برای اطلاع شما درج می‌گردد.

م.الف ۹۴۷
بانک ملی ایران

از خودم می‌پرسم این من بودم؟

دکتر پروین سلاجقه بعد از انتشار کتاب‌های مختلف نظری و پژوهشی در حوزه ادبیات، درباره اولین کتاب داستانی‌اش «برفابه‌ها» می‌گوید؛ داستان‌هایی که پیشنهادهایی هم درباره تبدیل شدن به فیلمنامه داشته‌اند...

یاسر نوروزی | همه‌چیز به «امیرزاده کاشی‌ها» برمی‌گشت و شاید خیلی از مخاطبان حرفه‌ای ادبیات هم به‌واسطه همین کتاب با نام دکتر پروین سلاجقه آشنا شدند؛ کتابی در نقد و بررسی اشعار شاملو که با استقبال فراوان روبه‌رو شد و به چاپ‌های پی‌درپی رسید. مقالات او در «از این باغ شرقی» و اشعارش در دو مجموعه‌شعر «به مردن عادت نمی‌کنم» و «زنی دور از خاورمیانه‌ای نزدیک» هم نشان می‌داد که به شکلی کاملا نوگرایانه و پیشرو، نقد و سرودن شعر را دنبال می‌کند. برای همین تصمیم داشتم مناسبتی پیدا کنم تا گفت‌وگویی در صفحات ادبیات روزنامه «هفت صبح» با ایشان داشته باشم. تا اینکه بهانه در نمایشگاه کتاب به‌دست آمد و کتاب «برفابه‌ها» چاپ شد. در این گفت‌وگو البته فقط صحبت درباره داستان‌های این مجموعه برایم جذابیت نداشت؛ خانم سلاجقه به گذشته‌ها رفت و شمه‌ای هم از دشواری‌های زندگی و تلاش بی‌وقفه‌اش گفت که قطعا برای عده‌ای خواندنی خواهد بود. در ادامه بخوانید...

» متولد چه سالی هستید؟

اواخر اسفندماه ۱۳۴۰ در یکی از شهرستان‌های جنوبی کرمان به اسم «رابُر»، محله موردوئیه متولد شدم. تا ۱۳سالگی هم در همان شهرستان بودم و بعد از خانواده جدا شدم و برای ادامه تحصیل به شهر کرمان آمدم.

» در داستان «لاوسیت» از همین مجموعه «برفابه‌ها» هم اشاراتی در این زمینه می‌بینیم.

بله. در یکی از دبیرستان‌های کرمان، به اسم دبیرستان «بهمنیار» درس خواندم، که در فلش‌بک‌های داستان «لاوسیت»، یکی از مکان‌های مهم این داستان است و شخصیت راوی و مهرو در همین دبیرستان شکل می‌گیرند. دبیرستان رو به اتمام بود که ازدواج کردم و به تهران آمدم.

» جزو چه خانواده‌ای بودید؟ به‌لحاظ صبغه فرهنگی و اقتصادی می‌پرسم.

خانواده یا خاندان ما که در آن منطقه مستقر هستند، نوعی پیشینه تاریخی دارند که گویا طبق مستندات و شجره‌نامه‌های‌شان متصل می‌شود به خاندان کهن سلاجقه کرمان، یعنی شاخه‌ای فرعی از سلجوقیان، که گویا بعد از انقراض حکومت مرکزی، به کرمان و حوالی آن و گروهی از آن‌ها هم به آسیای صغیر و قفقاز و آن حوالی مهاجرت کرده‌اند. خانواده من، به‌ویژه پدرم، فتح‌الله‌بیگ سلاجقه، یک خانواده فرهنگی بودند و جزو ملاکین و زمین‌داران همان محله موردوئیه. من تنها دختر خانواده بودم با پنج‌برادر زنده و یکی‌دوتا هم که در کودکی قبل از به‌دنیا آمدن من فوت کرده بودند.

...

کسی چه می‌داند؟ معلمان خوبم از جمله: شادروان سیدمحمود توحیدی (ارفع کرمانی)، شاعر بسیار خوب معاصر کرمانی، که از اولین جلسه ورودشان به کلاس ادبیات ما در سال سوم دبیرستان، بعد از خواندن انشای کلاسی‌ام، مشوق جدی من بودند و دیگر آموزگارانم، که همیشه تاکید بر استعداد خاص من در این زمینه داشتند. به‌هرحال چهارپنج‌سال بعد از ازدواج بود که شروع کردم به درس خواندن و خوشبختانه با رتبه بسیار خوب وارد دانشگاه شدم. آن‌هم در دوره‌ای که هم بچه‌دار شده بودم و هم برای همسرم مشکلاتی پیش آمده بود و هم شاغل بودم. به‌هرحال دوره سختی بود. نشانه‌هایی از این مسائل در مجموعه‌داستان «برفابه‌ها» هست. دوره خیلی سختی بود چون به‌نظرم تلاش مرگباری را شروع کرده بودم؛ کاری شبیه به انتحار. حتی وقتی کارشناسی را گرفتم خیلی‌ها گفتند همین مدرک کافی است و چرا می‌خواهی ادامه بدهی؟ منتها در دوره‌ای بودم که به دیگران می‌گفتم، من با دانشگاه رفتن بوده که به معنای زندگی پی برده‌ام، سعی کنید مانع من نشوید، چون تصمیم گرفته‌ام در این راه بر هر مانعی غلبه کنم. و چون آدم تنهایی بودم و کمکی نداشتم، مجبور شدم در یک تابستان، بچه‌ها را مهدکودک بگذارم و ۱۰ترم زبان انگلیسی بخوانم. هفته‌ای یک‌ترم و روزی شش‌ساعت. پایان هرهفته هم مصاحبه می‌دادم برای شروع ترم بعد. در همان‌روزها دانشجوی فوق‌لیسانس بودم و خیز برداشته بودم که بدون معطلی در آزمون دکتری شرکت کنم و می‌دانستم برای موفقیت در آزمون دوره دکتری ...

بررسی‌های چندین‌باره این کار پرهزینه را برای چاپ پذیرفتند و الان در دست حروفچینی و آماده‌سازی برای چاپ است.

» چند مدخل دارد؟

دقیقا نشمرده‌ام ولی بیشتر از هزار باید باشد. کار روی ...

...

دهم. شرح خود این دشواری‌ها خودش یک رمان کامل است. البته شاید در ناخودآگاه من هم بود تا به قول‌هایی که برای ادامه تحصیل به معلمانم داده بودم عمل کنم.

... انجام داده یا یک دیوانه! بعد از دفاع از این رساله، تکمیل آن سال‌ها طول کشید و الان برای چاپ و انتشار، دست انتشارات «فرهنگ معاصر» است. خوشحالم که بعد از ...

پیشخوان

خواهش می‌کنم سرود یاد مستان ندهید!

اسدالله امرایی درباره «دشت بهشت»، تازه‌ترین ترجمه‌اش از نویسنده معروف آمریکایی جان استاین بک می‌گوید...

پوریا میرآخورلی: جان اشتاین بک، استاین بک، استنبک یا اشتینبک فرقی نمی‌کند. نکته اینجاست که این نویسنده پس از سال‌ها همچنان در ایران خوانده می‌شود. «خوشه‌های خشم» و «موش‌ها و آدم‌ها» دو نمونه از کتاب‌های این نویسنده هستند که «خوشه‌های خشم» با اقتباس سینمایی که از روی آن صورت گرفت بیشتر نیز دیده شد. از این نویسنده برنده جایزه نوبل، اثری به نام «دشت بهشت» که پیش‌تر با ترجمه پرویز داریوش با عنوان «سبزه‌زارهای بهشت» ترجمه شده بود به تازگی با باز ترجمه اسدالله امرایی روانه بازار شده است. امرایی در این گفت‌وگو از ترجمه «دشت بهشت»، نحوه صحیح تلفظ نام این نویسنده، سبک آثار او، ممیزی، سودای نویسنده نشدن‌اش، بخش انتخابی‌اش از رمان «دشت بهشت» و نحوه و معیار انتخاب‌هایش برای ترجمه و آخرین آثاری که در دست ترجمه دارد می‌گوید.

» در یکی از گفت‌وگوهایی که داشتیم به این مسئله اشاره کردید که به خاطر ریسک رمان در ممیزی، رمان ترجمه نمی‌کنید. اما در سال گذشته چه شد که به سراغ ترجمه رمان و آن هم از اشتاین بک و باز ترجمه‌ای از همینگوی رفتید؟

...

چکیده

» «دشت بهشت» ۱۲ اپیزود به هم پیوسته است با محوریت مهاجرت و حاشیه‌نشینی که در سال ۳۲ از طریق روایتی آمیخته با طنز سیاه منتشر شده است. ماجراهای رمان به زندگی ۲۰ خانواده مهاجری پرداخته که در آن زندگی می‌کنند. این مهاجران که دارای خلق‌وخو و ویژگی‌های اخلاقی گوناگون هستند، با توصیفات درخشانی شخصیت پردازی شده‌اند. البته بماند که مسئله مهاجرت و مهاجرت لاتین تبارها هنوز در آمریکا حل نشده...

» برداشت سینمایی جان فورد از «خوشه‌های خشم» باعث شد که هم رمان و هم فیلم به ماندگارترین آثار کلاسیک جهان بدل شود. رابطه تنگاتنگ استاین‌بک با دنیای سینما و همکاری‌اش با کارگردان‌های بزرگی نظیر جان فورد و حضورش در مقام فیلمنامه‌نویس بر شهرت و اعتبارش افزود. «موش‌ها و آدم‌ها» که با بازی به یادماندنی لون چانی در نقش لنی و بازیگری خیره‌کننده هنری فوندا در «خوشه‌های خشم» و مارلون براندو در «زنده‌باد زاپاتا» به محبوبیت او در همه جهان از جمله ایران کمک کرد.

درگیری مهاجران اسپانیایی و کلیسای کاتولیک با بومیان و ترویج آیین مسیحیت و مقاومت اهالی بومی منطقه از بخش‌های خواندنی کتاب است.

» این رمان پیش از این ترجمه شده بود؟

بله، این رمان ترجمه شده بود. زنده‌یاد پرویز داریوش ترجمه‌ای با ...

...

شاید همین باشد که بر زخمی دست گذاشته که هنوز تازه است. برهه زمانی وقایع و روایت به سال‌های اولیه کشف آمریکا برمی‌گردد.

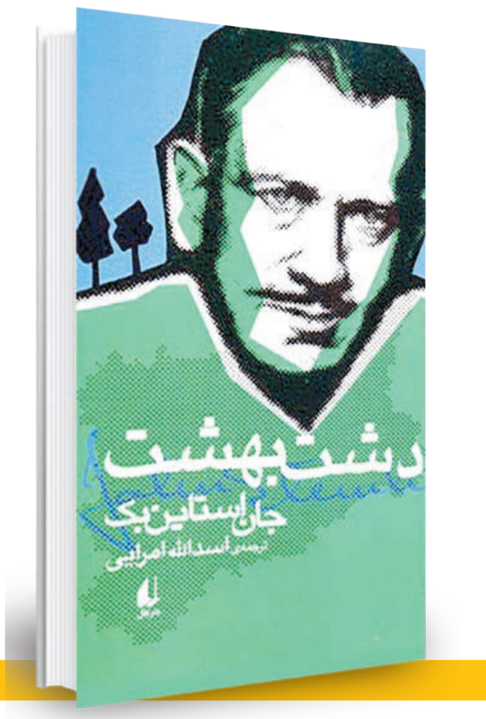

... مرغوب‌ترین محصولات و میوه‌های کالیفرنیای مرکزی در باغ‌های آن‌ها به عمل می‌آمد.»

رمان نوجوان

باخانمان

«باخانمان» اثر ماندگار هکتور مالو سرگذشت دختری به نام پرین است که با پدر و مادر خود از یونان به طرف ماروکور برای دیدن پدر بزرگ خود حرکت می‌کند اما در بین راه آن‌ها را از دست می‌دهد. این رمان به شکل انیمیشنی کارتونی هم از تلویزیون ایران پخش شده است. «پولینا، چشم و چراغ کوهپایه» رمان محبوب نوجوانان دهه شصت همچنان اثری خواندنی است. «آناماریا ماتوته» نویسنده این کتاب داستان دختری را روایت کرده است که برای بهبود بیماری‌اش به ییلاق می‌رود و با پسر کی همسن و سال خود که به طور مادرزادی نابیناست آشنا می‌شود و به شیوه‌ای ابتکاری به آموزش پسر می‌پردازد. «ماجراجوی جوان» نیز داستان زندگی پسری پرتغالی است که در تضاد با همسن و سال‌های خود در صدد کشف دنیایی بهتر است و به همین دلیل از سوی معلمش لقب ماجراجو را می‌گیرد. نویسنده این اثر «ژاک سرون» است اما آنچه این سه اثر را خواندنی‌تر می‌کند حضور «محمدقاضی» به عنوان مترجم است. این مترجم صاحب نام به فراخور ترجمه آثار کلاسیک و پراهمیت دنیا برای بزرگسالان، در این سه کتاب نوجوان نیز توانسته است دریچه جدیدی از ادبیات جهان را روی مخاطبان کم‌سن و سال‌تر باز کند. انتشارات کانون که از سال گذشته تصمیم به بازتولید کتاب‌های موثر خود برای مخاطبان تمام گروه‌های سنی داشت، این آثار محمدقاضی را نیز با ویرایش جدید و به تازگی وارد بازار نشر کرده است. این کتاب‌ها نخستین بار در سال‌های ۵۲ تا ۵۶ به انتشار رسیده بودند.

رمان نوجوان

وقتی تاریخ آلزایمر می‌گیرد

رابطه ایران و روسیه ردپایی به قدمت تاریخ معاصر دارد؛ چه آن زمان که تزارهای روسی ایران را آوردگاهی برای پیاده کردن سیاست‌های خود می‌دیدند، چه زمانی که در دوره استالین عده‌ای بنا به خیالات خود این کشور وسیع را موعد آرمان‌خواهی‌های چپ‌گرایانه خود می‌دیدند و چه در زمان معاصر. با این مقدمه نویسنده شناخته شده ادبیات کودک و نوجوان در اثر جدید خود «وقتی تاریخ آلزایمر می‌گیرد» با خلق چند روایت به بیان یک داستان تاریخی پرداخته است. محمدرضا یوسفی در ۲۱ فصل که راویان آن متفاوت‌اند زندگی آذری‌هایی را نقل می‌کند که با ورود روسیه به ایران دستخوش تغییرات اقتصادی، عاطفی، امنیتی و... می‌شوند. این نویسنده با چاشنی عشق، داستانی تاریخی را برای مخاطبان ۱۴ سال به بالا جذاب کرده است. در بخشی از کتاب می‌خوانیم: «قند و شکر روسی مزه دیگری داشت، آن را از کمینی که مجاهدها به سنگر روس‌ها در بالا رود زدند به دست آوردم. تفنگ و گلوله‌ها را مجاهدها برداشتند قند و شکر را به من دادند. برای دو روسی که در درگیری کشته شدند، گور کندیم و خاکشان کردیم، وگرنه طعمه گرگ‌ها می‌شدند. سنگرشان بالای کوه بود و از آنجا جاده را زیر نظر داشتند و هر کسی که رد می‌شد، به پشت سرشان را پرت می‌دادند.» این کتاب که همراه با متن ترانه‌های محلی آذری و ترجمه فارسی آن است در ۸۰ صفحه، با قیمت ۷۸۰۰ تومان در ۷ هزار نسخه از سوی کانون پرورش فکری کودکان و نوجوانان منتشر شده است.

سرگرمی و یادگیری

عددهای من

روزی از زندگی انسان نمی‌گذرد که عدد در آن اهمیتی نداشته باشد. اصلا تفکر انسانی بدون اعداد تقریبا غیرممکن است. اگر هر روز به حدیث نفس خود دقت کنید، امکان ندارد رد پای اعداد را در آن نبینید. جالب اینجاست انسان در همان بدو کودکی هم به اعداد علاقه نشان می‌دهد. «عددهای من» هم از همین اشتیاق استفاده کرده. این کتاب جدید انتشارات کانون پرورش فکری کودکان و نوجوانان ویژه گروه سنی الف (پنج سال به بالا) منتشر و در آن تلاش شده است برای ماندگاری شکل ظاهری اعداد در ذهن کودکان، عددهای ۱ تا ۹ با چرخش یا کنار هم قرار گرفتن به تصویرهایی از حیوانات تشبیه شود. خالق این اثر در ابتدای کتاب خود خطاب به کودکان می‌گوید: به شکل عددها توجه کرده‌اید؟ هرکدام از آن‌ها شبیه چیزی است. مثلا، عدد ۵ می‌تواند شکل سر یک مرد باشد یا می‌تواند غرش یک پلنگ را نشان بدهد. عدد ۹ می‌تواند به راحتی به سر یک پرنده تبدیل شود و وقتی عدد ۹ را بچرخانیم، شبیه خرطوم فیل می‌شود. این اثر در عین حال می‌تواند به‌عنوان یک کتاب کاردستی نیز به الگویی برای دست‌ورزی خلاقانه کودکان و البته فراگیری اعداد از سوی آن‌ها در مراکز آموزشی و مهدهای کودک مورد استفاده قرار بگیرد. کتاب «عددهای من» با نویسندگی و تصویرسازی علی خدایی در گروه کتاب‌های اعداد، سرگرمی‌ها و نقاشی در ۲۶ صفحه رنگی با شمارگان ۷هزار نسخه و قیمت ۷هزار و ۵۰۰ تومان از سوی انتشارات کانون پرورش فکری کودکان و نوجوانان به چاپ رسیده است.

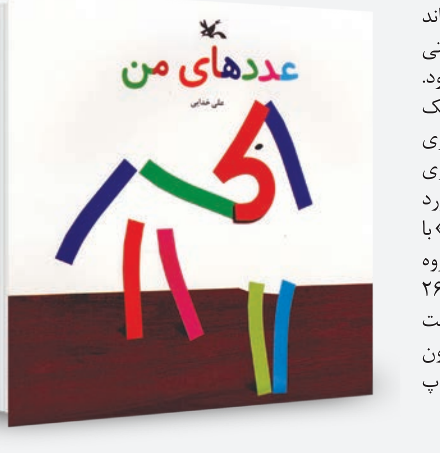

دایره‌المعارف

دانشنامه محیط زیست

دانشنامه‌های ویژه کودکان و نوجوانان همیشه برای این گروه سنی جالب و جذاب بوده است. هنریک مجنونیان در مقدمه این اثر آورده است: «شیوه کار تهیه مطالب دانشنامه این گونه بوده است که برحسب موضوع در هر مدخل متخصصان منابع، مقالات و اطلاعات مکتوب خود را در اختیار وی قرار داده تا ساده‌نویسی و بازنویسی کند. سپس مقاله تهیه شده دوباره در اختیار متخصصان موضوع مربوطه قرار داده می‌شد تا در چارچوب علایق و نیازهای افراد غیرمتخصص آن را مورد بررسی و بازنگری قرار دهند. گاهی چندین بار تبادل مقاله بین تهیه کننده و متخصصان مربوطه تکرار شده تا مقاله، مورد تایید هر دو طرف قرار گیرد.» در تهیه این کتاب علاوه بر پدیدآورندگان، دو سرویراستار علمی، جمعی از ویراستاران علمی‌و جمعی از بازخوان‌ها مشارکت کرده‌اند. در مقدمه اثر به ارزش عکس‌ها و تصاویر ارائه شده از سوی بیش از ۴۵ عکاس ایرانی که آثار خود را در اختیار این دانشنامه قرار داده‌اند، تقدیر شده است. «چگونه از کتاب استفاده کنیم؟» عنوان بخشی از این کتاب است که به مخاطبان شیوه مراجعه به مقالات، جست‌وجوی اطلاعات و نمایه‌ها را می‌آموزد. جلد اول «دانشنامه محیط زیست» تنها مختص حرف «آ» است و به موضوع‌های گوناگون همچون آب، آبزیان، آتش‌سوزی جنگل، آلاینده، آلودگی، آمایش سرزمین، آموزش محیط‌زیست و... پرداخته است. این اثر که ۲۲۴ صفحه و ۷۵ هزار تومان قیمت دارد، به آموزگار فداکار دبیرستان‌های شهرری، شیرین حاجی‌نصرالله تقدیم شده است. شمارگان این کتاب که از سوی کانون پرورش فکری کودکان و نوجوانان منتشر شده، دو هزار نسخه است.

اخبار

مرگ پدر فداکار بعد از نجات دو فرزندش

مدیرعامل سازمان آتش نشانی و خدمات ایمنی شهرداری مهاباد از مرگ مغزی مرد جوانی در حین نجات جان دو کودکش از غرق شدن خبر داد. رحمان احمدی گفت: عصر روز جمعه محمد خضری همراه دو کودک خود در کنار رودخانه مهاباد نرسیده به پل سرخ حضور داشت، یکی از کودکان بر اثر لیز خوردن به داخل رودخانه می‌افتد و کودک دوم نیز به دنبال وی به رودخانه سقوط می‌کند. پدر این دو کودک نیز بلافاصله وارد آب شده و دو کودک را از مرگ حتمی نجات می‌دهد ولی به علت آشنا نبودن با فنون شنا و عدم تسلط کافی به فن نجات غرق می‌شود که نهایتا توسط فردی دیگر نجات پیدا می‌کند. عملیات احیا روی وی انجام و در نهایت توسط آمبولانس به بیمارستان مهاباد منتقل می‌شود، اما پس از چند ساعت بستری در بخش مراقبت‌های ویژه بیمارستان امام خمینی به دلیل مرگ مغزی جان خود را از دست داد.

دستگیری قاتلان مرد سوخته در آستانه اشرفیه

فرمانده انتظامی شهرستان آستانه‌اشرفیه از دستگیری قاتلان مرد ۳۲ ساله در کمتر از ۲۴ ساعت خبر داد. سرهنگ عیسی روشن قلب در تشریح این خبر گفت: در پی کشف جسدی سوخته در زیر پل ۷۰۰ متری کمربندی شهر آستانه‌اشرفیه، دستگیری قاتل یا قاتلان در دستور کار پلیس قرار گرفت. کارآگاهان پلیس آگاهی با استفاده از شگردهای پلیسی سر نخی از قاتل به دست آوردند و با پیگیری آن یکی از متهمان را شناسایی و او را پس از هماهنگی با مقام قضایی در کمتر از ۲۴ ساعت پس از وقوع جرم در مخفیگاهش واقع در یکی از شهرهای همجوار آستانه‌اشرفیه دستگیر کردند. متهم ۳۰ ساله دستگیر شده در بررسی فنی پلیس با توجه به شواهد و قرائن موجود لب به اعتراف گشود و به قتل مرد ۳۲ ساله با همدستی فردی ۲۹ ساله اقرار کرد که وی نیز دستگیر شد. قاتلان پس از بازسازی صحنه قتل با تشکیل پرونده برای سیر مراحل قانونی تحویل مقام قضایی و از آن طریق روانه زندان شدند.

۲۵ ضربه چاقو برای مامور شهربانی تهران!

مأمور شهرداری تهران در حال انجام مأموریت از سوی مالک متخلف ساختمانی با ۲۵ ضربه چاقو مضروب شد. مأمور شهربان حین انجام مأموریت به منظور بازدید و جلوگیری از تخلفات ساختمانی از سوی مالک ساختمان ۲۵ بار با چاقو مورد حمله قرار گرفت. به گزارش روابط عمومی شهرداری منطقه ۴، مهدی لونی پنجشنبه گذشته هنگام گشت زنی در معابر منطقه با تخلف ساختمانی در یکی از معابر ناحیه که مالک آن پیش‌تر نیز اقدام به انجام تخلف کرده و از شهرداری تذکر دریافت کرده بود، مواجه شد که پس از تذکر دوباره به مالک ساختمان، با حمله وی و همراهانش مواجه و به شدت مصدوم شد.
براساس این گزارش، مأمور شهرداری این منطقه که به دنبال انجام وظیفه اداری در برخورد با تخلف ساختمانی بود پس از جراحت شدید توسط عوامل اورژانس به بیمارستان منتقل شد و در بخش مراقبت‌های ویژه تحت درمان است. فرد ضارب نیز پس از حضور عوامل انتظامی بازداشت و با دستور مقام قضایی به زندان انتقال یافت اما سایر افراد حاضر در درگیری، متواری شده‌اند. با پیگیری شهرداری تهران اکنون شکایت قضایی از عوامل این حادثه تنظیم شده و در دستگاه قضا در حال پیگیری است.

قتل پشت قتل

جلسه محاکمه مامور نیروی انتظامی که در جریان طرح پاکسازی پارک‌ها از معتادان و مواد فروشان به سمت پسر نوجوانی شلیک کرده و پیش از این اتفاق مرگبار، یک بار دیگر فرد دیگری را با شلیک گلوله از پای درآورده بود، برگزار شد

خلیل موسوی | رسیدگی به پرونده این شلیک مرگبار از سال ۹۵ آغاز شد. در یکی از روزهای سال ۹۵و در یک پارک جنگلی در حاشیه تهران، تیراندازی مرگباری توسط ماموران پلیس رخ داد که طی آن امیر ۱۶ ساله مورد اصابت یک گلوله قرار گرفت و کشته شد.
مامور نیروی انتظامی که به وی شلیک کرده بود، در بازجویی‌ها مدعی شد: من و همکارانم برای اجرای طرح پاکسازی پارک از معتادان و مواد فروشان به پارک جنگلی اعزام شده بودیم. به محض ورود ما به پارک، معتادان و مواد فروشان همگی فرار کردند ولی چند نفر به سمت ما سنگ پرتاب کردند. من برای دفاع از خود و همکارانم ناچار به شلیک تیر هوایی شدم. چون قسمتی از پارک سنگلاخ بود پایم سر خورد و احتمالا در حال افتادن به زمین تیر از اسلحه‌ام به مقتول شلیک شده است!
وقتی پزشکی قانونی در گزارشی اعلام کرد تیر به صورت مستقیم به پسر نوجوان شلیک شده است برای مامور پلیس کیفرخواست صادر و پرونده‌اش به دادگاه کیفری یک استان تهران فرستاده شد در حالی که متهم با قرار وثیقه آزاد بود.
در اولین جلسه رسیدگی به این پرونده که چندی پیش در شعبه دوم دادگاه کیفری یک استان تهران تشکیل شده بود، ابتدا نماینده دادستان برای متهم درخواست مجازات کرد و در ادامه اولیای دم شامل پدر و مادر قربانی، در جایگاه ویژه ایستادند و برای مامور پلیس صدور حکم اعدام از سوی قضات دادگاه کیفری یک استان تهران را خواستار شدند و گفتند متهم تنها نان‌آور خانواده آنها را کشته است.
پدر قربانی گفت: پسرم دو هفته قبل از این ماجرا همراه دوستانش برای کار به تهران آمده بود. قرار بود کار مناسبی پیدا کند و در تهران ساکن شود اما بی‌دلیل در پارکی کشته شد که متهم به زعم خودش برای جمع آوری معتادان آمده بود. پسرم همراه دوستانش برای تفریح به پارک رفته بود. او معتاد یا مواد فروش نبود ولی وقتی به قتل رسید به دروغ به ما گفتند پسرم مواد فروشی می‌کرده است!
سپس مامور پلیس منکر شلیک شد و گفت: وقتی به پارک جنگلی رسیدیم جمعیت زیادی آنجا حضور داشتند. ما تعدادی از معتادان و مواد فروشان را دستگیر کردیم که پسر نوجوان نیز در میان دستگیر شدگان بود و به یکباره متهمان دستگیر شده از جایشان برخاستند و اقدام به پرتاب سنگ به سمت ما کردند. چون زمین پارک لیز و سنگلاخ و حرکت کردن روی آن سخت بود من فقط چند تیرهوایی شلیک کردم. هیچ کدام از تیرهای شلیک شده از اسلحه من با مقتول برخورد نکرده و نمی‌دانم او چطور کشته شده است.

در پایان دفاعیات این متهم قضات دادگاه وارد شور شدند و حکم بازداشت وی را صادر کردند و به دلایلی قرار شد برای گرفتن آخرین دفاعیات تحقیقات بیشتری توسط دستگاه قضایی و کارشناسان در این پرونده انجام شود. به این ترتیب متهم روانه بازداشتگاه شد و بالاخره روز گذشته در شعبه دوم دادگاه کیفری یک استان تهران به ریاست قاضی زالی بوئینی جلسه‌ای برای گرفتن آخرین دفاعیات متهم تشکیل شد.
باز هم اولیای دم برای متهم درخواست قصاص کردند و در ادامه وکیل آنها در جایگاه قرار گرفت و گفت: متهم در دفاعیات خود مدعی شده است زمین غیر هم سطح بود و دلیلی که باعث شده است شلیک به مقتول بخورد همین بوده است. من و چند کارشناس به محل شلیک رفتیم که هیچ سطح غیر هم سطحی در آن محل ندیدیم و وقتی بررسی‌های بیشتری انجام دادیم متوجه شدیم متهم به قتل قبل از این هم یک بار دیگر طی تیراندازی، فرد دیگری را به قتل رسانده بود که در آن پرونده موفق شده بود از عمدی بودن قتل رهایی پیدا کند. حال سوال اصلی باید مطرح شود که چنین آدمی چرا باید در ماموریت‌های مهمتری که به کار گرفته شود.
در ادامه این وکیل با اشاره به ادعای وکلای متهم که مدعی بودند تیر به بازوی مقتول اصابت کرده و موجبات مرگش را فراهم آورده است، گفت: تیر مستقیم به ریه مقتول خورده و موجبات مرگ او را فراهم کرده است. چطور مدعی می‌شوید تیر به بازو اصابت کرده در حالی‌که حتی تیر بعد از اصابت به مقتول از بدن نیز خارج نشده بود. من نیز از سوی موکلین‌ام، اولیای دم مقتول درخواست قصاص متهم را دارم.
در ادامه متهم در جایگاه قرار گرفت و در بیان آخرین دفاعیات از خود گفت: من قصد کشتن نداشتم، آنها سنگ پرانی کردند و من هم شلیک کردم!
در انتها قضات شعبه دوم دادگاه کیفری یک استان تهران وارد شور شدند تا برای متهم تصمیم گیری کنند.

صدور کیفرخواست برای قاتل همسایه!

مردی که همسایه خود را بهمن سال گذشته کشته و نیمه اردیبهشت امسال بازداشت شده بود، به زودی در شعبه چهارم دادگاه کیفری یک استان تهران به ریاست قاضی عبداللهی پای میز محاکمه خواهد رفت. به گزارش هفت صبح، روز ۲۶ بهمن سال گذشته بود که بازپرس کشیک قتل پایتخت با تماس خانم جوانی با پلیس ۱۱۰، در جریان قتل شوهر این زن قرار گرفتند. قاضی ویژه قتل با حضور در محل تحقیقات اولیه را در این رابطه آغاز کردند که مشخص شد متوفی آرایشگر محله است و حین درگیری با همسایه‌اش به قتل رسیده است. همسر مقتول در تشریح ماجرا گفت: در حال کار در خانه بودم که سر و صدایی آمد و متوجه شدم شوهرم با همسایه‌مان که مرد معتادی بود درگیر شده است. سریعا به دم مغازه شوهرم رفتم که دیدم او افتاده و داد می‌زند شاهرگم را زد و مرد همسایه نیز از محل متواری شده بود. در ادامه تحقیقات با دستور بازپرس کشیک قتل پایتخت ادامه داشت تا اینکه متهم دستگیر و روانه بازداشتگاه آگاهی شد. این مرد که چاره‌ای جز اعتراف نداشت، گفت: معتاد هستم و با این حال آزارم به هیچ کسی نمی‌رسد. زن و بچه هم دارم و از وقتی که به خانه مقتول رفته بودم و آنجا را اجاره کرده بودم هیچ بحثی سر پرداخت کرایه و دیر یا زود شدن آن نشده بود اما یک روز او جلوی مرا گرفت و گفت به دلیل اعتیاد باید از اینجا بروید. من هم عصبانی شدم و در حالی که جر و بحث‌مان بالا گرفته بود او با یک چوب که تعداد زیادی میخ روی آن بود قصد زدن من را داشت اما سریع وارد عمل شدم و با یک ضربه چاقو او را ناکار کردم.
بالاخره با انجام تحقیقات پرونده تکمیل شد و بعد از صدور کیفرخواست علیه متهم، پرونده برای اجرای جلسه دادگاه به شعبه چهارم دادگاه کیفری یک استان تهران ارسال شد و قرار است متهم به زودی پای میز محاکمه قرار بگیرد.

دستگیری رمال مجازی در کوهدشت

سرپرست پلیس فتای لرستان از دستگیری رمال فعال در فضای مجازی خبر داد و گفت: بیشتر قربانیانی که مورد بزه توسط مجرمان سایبری در قالب دعانویسی و کلاهبرداران رمال قرار می‌گیرند، بانوان هستند. سرهنگ آرش ابراهیمی تشریح کرد: با رصد فضای مجازی توسط کارشناسان پلیس فتای کوهدشت، گرداننده یکی از کانال‌های تلگرامی که به بهانه فالگیری از شهروندان کلاهبرداری می‌کرد، شناسایی و با هماهنگی مقام قضایی دستگیر شد. متهم ابتدا منکر ارتکاب جرم خود شد اما زمانی که در مقابل ادله موجود قرار گرفت، لب به اعتراف گشود و از اعمال خود ابراز پشیمانی کرد. بیشتر قربانیانی که مورد بزه توسط مجرمان سایبری در قالب دعانویسی و کلاهبرداران رمال قرار می‌گیرند، بانوان هستند. عدم اطلاع و آگاهی کافی از تهدیدات حوزه سایبری توسط برخی از شهروندان باعث شده تا کلاهبرداران در قالب دعانویسی و رمالی دکان‌هایی برای خود باز کرده و از این طریق ثروت‌اندوزی کنند. شهروندان در صورت مشاهده صفحاتی با مضمون رمالی و دعانویسی می‌توانند آن را از طریق سایت پلیس فتا به نشانی اینترنتی www.cyberpolice.ir گزارش کنند.

وزارت راه و شهرسازی
سازمان بنادر و دریانوردی
اداره بنادر و دریانوردی بندر لنگه
نوبت دوم
P.M.O
آگهی مناقصه عمومی یک مرحله ای
شماره مناقصه: ۲۰۹۸۰۰۳۷۵۴۰۰۰۰۰۳

موضوع مناقصه: **تعمیرات جاری و اساسی خودروهای سبک و سنگین و تجهیزات آتش نشانی اداره بنادر و دریانوردی بندر لنگه**
دستگاه مناقصه گزار: اداره بنادر و دریانوردی بندر لنگه
نوع مناقصه: یک مرحله ای
مدت اجرا: یک سال
محل اجرا: اداره بنادر و دریانوردی بندر لنگه
برآورد ریالی: ۴،۰۳۰،۴۶۸،۰۰۰ ریال
۱-مهلت فروش اسناد: از تاریخ۹۸/۳/۲۷ لغایت ۹۸/۴/۲
۲-محل خرید اسناد: از طریق سامانه تدارکات الکترونیکی دولت به آدرس www.setadiran.ir
۳-مهلت و محل دریافت پیشنهاد: از تاریخ ۹۸/۴/۳ لغایت ۹۸/۴/۱۳
کلیه مراحل برگزاری مناقصه از دریافت اسناد مناقصه تا ارائه پیشنهاد مناقصه گران و بازگشایی پاکت ها از طریق درگاه سامانه تدارکات الکترونیکی دولت (ستاد) به آدرس www.setadiran.ir انجام خواهد شد و لازم است مناقصه گران در صورت عدم عضویت قبلی، مراحل ثبت نام در سایت مذکور و دریافت گواهی امضای الکترونیکی را جهت شرکت در مناقصه محقق سازند. تاریخ انتشار مناقصه در سامانه تاریخ ۹۸/۳/۲۷ می باشد.
۴-میزان سپرده شرکت در مناقصه: ۲۰۱،۵۲۳،۴۰۰ ریال (دویست و یک میلیون و پانصد و بیست و سه هزار و چهارصد ریال) به صورت ضمانتنامه بانکی معتبر و یا واریز مبلغ به حساب سپرده بندر تحت شماره ۲۱۹۶۴۵۵۴۲۴۰۰۲ نزد بانک صادرات
*مناقصه گران می بایست ضمن ارائه ضمانت نامه در سایت سامانه ستاد نسبت به ارسال فیزیکی اصل ضمانت نامه حداکثر تا تاریخ ۹۸/۴/۱۲ به آدرس بندر لنگه، اداره بنادر و دریانوردی کد پستی ۷۹۷۱۹۴۵۶۹۹ اداره امور مالی اقدام نمایند.
۵-تاریخ بازگشایی پاکات: ساعت ۱۰ صبح روز شنبه مورخه ۹۸/۴/۱۵
اطلاعات تماس دستگاه مناقصه گزار: آدرس: بندر لنگه-خیابان امام خمینی(ره)-اداره بنادر و دریانوردی تلفن: ۰۷۶۴۴۲۴۲۸۴۴ فاکس: ۰۷۶۴۴۲۴۳۲۸۹
اطلاعات تماس سامانه ستاد جهت انجام مراحل عضویت در سامانه: مرکز تماس ۰۲۱-۴۱۹۳۴ دفتر ثبت نام: ۸۵۱۹۳۷۶۸ و ۸۸۹۶۹۷۳۷
۶-شرایط خاص:
*ارائه تایید صلاحیت از اداره کار و امور اجتماعی
*دارا بودن حداقل دو سابقه کاری مرتبط و مشابه در ۳ سال اخیر با ارائه گواهی حسن انجام کار از کارفرمای قبلی
*توانایی مالی و فنی
*ارائه کد اقتصادی، شناسنامه ملی و صورت های مالی حسابرسی شده
*ارائه مدرک عدم بدهی مالی به سازمان بنادر و دریانوردی
-هزینه انتشار آگهی بر عهده برنده مناقصه می باشد.
تاریخ انتشار نوبت اول: ۹۸/۳/۲۶ تاریخ انتشار نوبت دوم: ۹۸/۳/۲۷
۷۰۶
روابط عمومی اداره بنادر و دریانوردی بندر لنگه

شهرداری کمال شهر
آگهی مناقصه عمومی
نوبت دوم

شهرداری کمال شهر در نظر دارد **اجرای عملیات تجهیز و توسعه فضای سبز سطح شهر** را از طریق مناقصه عمومی به شرح ذیل از طریق سامانه تدارکات الکترونیکی دولت به پیمانکار واجد شرایط واگذار نماید کلیه مراحل برگزاری مناقصه از دریافت اسناد مناقصه تا ارائه پیشنهاد مناقصه گران و بازگشایی پاکتها از طریق درگاه سامانه تدارکات الکترونیکی دولت (ستاد) به آدرس www.setadiran.ir انجام خواهد شد و لازم است مناقصه گران در صورت عدم عضویت قبلی، مراحل ثبت نام در سایت مذکور و دریافت گواهی امضای الکترونیکی را جهت شرکت در مناقصه محقق سازند.
۱- ارائه سپرده ای به میزان ۵درصد مبلغ کل برآورد اولیه پیمان به مبلغ ۱/۱۶۹/۳۶۷/۷۴۴ ریال به یکی از روشهای ذیل:
الف) ضمانت نامه بانکی ترجیحا از یکی از بانکهای استان البرز یا تهران که به مدت ۹۰ روز کاری اعتبار داشته و قابل تمدید باشد.
ب) واریز فیش نقدی به حساب شماره ۰۲۱۹۳۲۶۲۱۱۰۰۸ بانک ملی
ج) چک تضمین شده بانکی در وجه حساب شماره ۰۲۱۹۳۲۶۲۱۱۰۰۸ نزد بانک ملی به نام شهرداری کمال شهر
تاریخ انتشار مناقصه در سامانه مورخ ۹۸/۳/۲۰ می باشد.
مهلت زمانی دریافت اسناد مناقصه از سایت: ساعت ۱۲ روز دوشنبه مورخ ۹۸/۳/۲۷
مهلت زمانی ارائه پیشنهادات: ساعت ۱۲ روز پنج شنبه مورخ ۹۸/۴/۶
زمان بازگشایی پاکت ها: ساعت ۱۳ روز پنج شنبه مورخ ۹۸/۴/۶
۱- شرکت کنندگان می بایست جهت خرید اسناد مناقصه، نسبت به واریز مبلغ ۵۰۰/۰۰۰ ریال به حساب درآمد شهرداری به شماره ۰۱۰۶۱۰۵۰۸۶۰۰۲ نزد بانک ملی اقدام نمایند لازم به ذکر می باشد رسید یا فیش واریزی به همراه ضمانتنامه شرکت در مناقصه به شهرداری ارائه گردد، ضمنا مبلغ واریزی جهت خرید اسناد مناقصه به هیچ عنوان مسترد نمی گردد.
۲- هزینه درج آگهی به عهده برنده مناقصه می باشد.
۳- سایر اطلاعات و جزئیات در اسناد مناقصه مندرج می باشد.
اطلاعات تماس دستگاه مناقصه گزار جهت دریافت اطلاعات بیشتر در خصوص اسناد مناقصه و ارائه پاکت ها
الف: آدرس: کرج – کمالشهر- میدان شهید بهشتی- بلوار شهرداری – ساختمان اداری شهرداری کمالشهر به کدپستی ۳۱۹۹۸۳۷۴۹۱ و تلفن ۰۲۶-۳۴۷۲۲۷۰۳
ب) اطلاعات تماس سامانه ستاد جهت انجام مراحل عضویت در سامانه: مرکز تماس: ۴۱۹۳۴-۰۲۱ و دفتر ثبت نام ۸۵۱۹۳۷۶۸-۰۲۱
تاریخ انتشار نوبت اول ۹۸/۳/۲۰ تاریخ انتشار نوبت دوم ۹۸/۳/۲۷
۶۸۱
سرپرست شهرداری کمال شهر - مهدی ناصری مقبل

آگهی موضوع ماده ۳ قانون تعیین تکلیف اراضی و ساختمانهای فاقد سند رسمی و مشاعی

هیأت حل اختلاف مستقر در اداره ثبت اسناد و املاک منطقه دو قم تصرفات مالکانه مفروزی متقاضیان پرونده‌های تشکیلی طبق قانون مذکور را براساس گزارش کارشناسان و به استناد مدارک موجود در پرونده به شرح آراء ذیل تایید نموده‌اند.
۱- رأی شماره ۱۳۹۸۶۰۳۳۰۰۰۲۰۰۵۹۰۶ مربوط به پرونده کلاسه ۱۳۹۱۱۱۴۴۳۰۰۰۲۰۰۲۶۷۲ آقای/خانم عشقعلی شفیعی فرزند شیرمحمد در قسمتی از / ششدانگ قطعه زمین که در آن احداث بنا شده بمساحت ۱۳۳/۷۵ مترمربع پلاک شماره فرعی از باقیمانده ۲۱۸۴ اصلی واقع در بخش دو ثبت قم. مبایعه نامه عادی / سند رسمی / سند مالکیت مشاعی مع الواسطه از وجیهه امینی قمی خریداری کرده است. (م الف ۹۹۵)
۲- رأی شماره ۱۳۹۷۶۰۳۳۰۰۰۲۰۰۳۷۷۶۵ مربوط به پرونده کلاسه ۱۳۹۱۱۱۴۴۳۰۰۰۲۰۱۵۴۰۲ آقای/خانم محمد الهی فرزند رضا علی در قسمتی از / ششدانگ قطعه زمین که در آن احداث بنا شده بمساحت ۱۴۹ مترمربع پلاک شماره فرعی از ۱۹۳۵ اصلی واقع در بخش دو ثبت قم. مبایعه نامه عادی / سند رسمی / سند مالکیت مشاعی مع الواسطه از رضا علی الهی خریداری کرده است. (م الف ۹۹۴)
۳- رأی شماره ۱۳۹۸۶۰۳۳۰۰۰۲۰۰۳۸۹۱ مربوط به پرونده کلاسه ۱۳۹۶۱۱۴۴۳۰۰۰۲۰۰۱۲۴۰ آقای/خانم مجتبی ملاصادقی رکن آبادی فرزند غلامرضا در قسمتی از / ششدانگ قطعه زمین که در آن احداث بنا شده بمساحت ۹۱/۲۰ مترمربع پلاک شماره فرعی از ۲۳۹۱ اصلی واقع در بخش دو ثبت قم. مبایعه نامه عادی / سند رسمی / سند مالکیت مشاعی مع الواسطه از عبداله و محمد و اصغر و رضا و حسن و هادی زرین اقبال ورثه اسداله زرین اقبال خریداری کرده است. (م الف ۹۹۳)
۴- رأی شماره ۱۳۹۸۶۰۳۳۰۰۰۲۰۰۵۰۶۹ مربوط به پرونده کلاسه ۱۳۹۳۱۱۴۴۳۰۰۰۲۰۰۰۲۳۸ آقای/خانم مجید کرمی فرزند رضا در قسمتی از / ششدانگ قطعه زمین که در آن احداث بنا شده بمساحت ۹۴/۶۱ مترمربع پلاک شماره ۱۵۲ فرعی از ۱۹۴۱ اصلی واقع در بخش دو ثبت قم. سند رسمی دارای مالکیت می باشد. (م الف ۹۹۲)
۵- رأی شماره ۱۳۹۸۶۰۳۳۰۰۰۲۰۰۵۰۷۰ مربوط به پرونده کلاسه ۱۳۹۳۱۱۴۴۳۰۰۰۲۰۰۰۲۴۰ آقای/خانم رضا کرمی فرزند بدل در قسمتی از / ششدانگ قطعه زمین که در آن احداث بنا شده بمساحت ۵۲/۱۲ مترمربع پلاک شماره ۱۵۲ فرعی از ۱۹۴۱ اصلی واقع در بخش دو ثبت قم. سند رسمی دارای مالکیت می باشد. (م الف ۹۹۱)
۶- رأی شماره ۱۳۹۸۶۰۳۳۰۰۰۲۰۰۳۸۹۴ مربوط به پرونده کلاسه ۱۳۹۲۱۱۴۴۳۰۰۰۲۰۰۱۰۱۱ آقای/خانم محمد داودآبادی فراهانی فرزند صدراله در قسمتی از / ششدانگ قطعه زمین که در آن احداث بنا شده بمساحت ۱۳۲ مترمربع پلاک شماره فرعی از ۲۲۷۴ اصلی واقع در بخش دو ثبت قم. مبایعه نامه عادی / سند رسمی / سند مالکیت مشاعی مع الواسطه از سید ابوالحسن برقعی خریداری کرده است. (م الف ۹۹۰)
۷- رأی شماره ۱۳۹۸۶۰۳۳۰۰۰۲۰۰۵۸۴۳ مربوط به پرونده کلاسه ۱۳۹۷۱۱۴۴۳۰۰۰۲۰۰۲۸۴۳ آقای/خانم علی اکبر باقری ده نوئی فرزند حسینعلی در قسمتی از / ششدانگ قطعه زمین که در آن احداث بنا شده بمساحت ۱۷۶ مترمربع پلاک شماره فرعی از ۲۵۹۳ اصلی واقع در بخش دو ثبت قم. سند رسمی دارای مالکیت می باشد. (م الف ۹۸۹)
۸- رأی شماره ۱۳۹۸۶۰۳۳۰۰۰۲۰۰۵۵۹۲ مربوط به پرونده کلاسه ۱۳۹۴۱۱۴۴۳۰۰۰۲۰۰۰۹۷۲ آقای/خانم ابوالفضل یزدانی بقا فرزند حبیب اله در قسمتی از / ششدانگ قطعه زمین که در آن احداث بنا شده بمساحت ۲۰۰ مترمربع پلاک شماره باقیمانده ۱۰۶۸ فرعی از ۲۵۶۶ و ۲۵۶۷ اصلی واقع در بخش دو ثبت قم. مبایعه نامه عادی / سند رسمی / سند مالکیت مشاعی مع الواسطه از نقی زارعی خریداری کرده است. (م الف ۹۸۸)
مورد تایید قرار گرفته و از آنجائیکه مقرر گردیده است پس از نشر آگهی و انقضاء موعد مقرر سند مالکیت رسمی صادر گردد با توجه به عدم دسترسی به مالکین مشاعی مراتب در دو نوبت به فاصله ۱۵ روز آگهی تا چنانچه اشخاص ذینفع اعتراضی داشته باشند ظرف مدت ۲ ماه از تاریخ انتشار آگهی نوبت اول اعتراض خود را به اداره ثبت اسناد منطقه دو قم تسلیم و رسید آن را اخذ و ظرف مدت یکماه پس از تسلیم اعتراض به اداره ثبت به دادگاه مراجعه و دادخواست خود را به مرجع قضائی تقدیم و گواهی آنرا به این اداره تحویل نمایند لازم به توضیح است که صدور سند بر اساس قانون مذکور مانع از مراجعه متضرر به دادگاه نخواهد بود.
تاریخ انتشار اول: ۱۳۹۸/۰۳/۲۷ تاریخ انتشار دوم: ۱۳۹۸/۰۴/۱۲
مرتضی نورانی آرانی – رئیس اداره ثبت اسناد و املاک منطقه دو قم

حصر وراثت

آقای ماشاله ترکاشوند به شماره شناسنامه ۴ مطابق دادخواست تقدیمی به کلاسه پرونده ۹۸ / ۲۰۵/۳ از این شعبه درخواست گواهی حصر وراثت نموده و چنین توضیح داده که شادروان سامان ترکاشوند به شماره شناسنامه ۵۸۴۰۰۱۳۲۹۳ در تاریخ ۹۸/۳/۱۱ اقامتگاه دائمی خود بدرود زندگی گفته و ورثه حین الفوت آن مرحوم منحصر است به: ۱. ماشاله ترکاشوند ش ش : ۴ ت ت : ۱۳۴۰ صادره : تویسرکان ، پدر ــــ ۲. ایران ترکاشوند ش ش : ۵۸۴۹۸۲۷۷۲۲ ت ت : ۱۳۵۱ صادره : تویسرکان ، مادر . اینک با انجام تشریفات مقدماتی درخواست مزبور را دریک نوبت آگهی می نماید تا هرکسی اعتراضی دارد و یا وصیتنامه از متوفی نزد او باشد از تاریخ نشر آگهی ظرف یکماه به دادگاه تقدیم دارد والا گواهی صادر خواهد شد.
م الف : ۱۶۷۴ شعبه سوم شورای حل اختلاف صفادشت

فقدان سند

نظر به اینکه فردین خلوصی یوسف پور موجب وکالتنامه های ۱۴۱۱۸۷ و ۴۵۶۲۱ مورخ ۳/۴/ ۹۸ و ۱۸ / ۶ / ۹۴ دفتر ۳ شهریار و ۶۰ کرج از طرف خانم زینب اسمعیلی ضمن ارایه دو برگ استشهادیه محلی مصدق شده به شماره ۱۵۰۸۵ دفتر ۱۱ شهریار مدعی است سند دوست متر مربع مشاع از ششدانگ یک قطعه زمین به مساحت ۳۲۰۰ متر پلاک ۱۴۹۹ فرعی مفروز از ۷۶ فرعی از ۸۴ اصلی قطعه ۳۴۶ به شماره چاپی ۰۳۰۹۷۷۹ ب ۸۵ ذیل دفتر ۱۹۲ صفحه ۳۳۵ بنام ملیحه کبری گرگ تپه ثبت و سند صادر گردیده سپس به موجب سند ۱۱۰۵۰۹ مورخ ۱۲ / ۵ / ۹۲ به زینب اسمعیلی منتقل شده است و سند مالکیت به سهل انگاری و تقاضای صدور سند مالکیت نموده است . لذا مراتب به استناد تبصره ۵ ماده ۱۲۰ آئین نامه قانون ثبت کد ۰۱۱۰ در یک نوبت آگهی می گردد تا چنانچه کسی مدعی انجام معامله نسبت به پلاک مذکور یا وجود سند مالکیت نزد خود می باشد از تاریخ نشر آگهی ظرف مدت ده روز اعتراض خود را کتبا به ضمیمه سند معامله به این اداره تسلیم و رسید دریافت نماید در غیر اینصورت پس از انقضای مدت و نرسیدن واخواهی نسبت به صدور سند مالکیت المثنی طبق مقررات اقدام خواهد شد.
م الف : ۱۶۷۳ رییس اداره ثبت اسناد و املاک ملارد

فقدان سند

نظر به اینکه آقای صادق خاطری زاده بموجب وکالتنامه شماره ۳۷۰۷۸ مورخ ۲۶ / ۷ / ۹۵ دفترخانه ۵۵ اسناد رسمی کرج از طرف مالک خانم فاطمه پور نوروز ضمن ارائه دو برگ استشهادیه مصدق شده در دفترخانه اسناد رسمی شماره ۵۵ کرج مدعی فقدان سند مالکیت ششدانگ یک دستگاه آپارتمان به پلاک ۱۰۶۱۷ فرعی ۴۳ اصلی بمساحت ۵۸/۶۲ متر مربع قطعه پنجم تفکیکی که سند مالکیت آن بنام آقای عباس شمسی ذیل شماره ثبت ۶۶۱۷۲ صفحه ۳۵۸ دفتر ۵۱۷ ثبت و سند مالکیت به شماره چاپی ۵۲۳۰۶۱ / ج / ۳۵ صادر شده ، گردیده است . که پلاک مذکور برابر سند قطعی شماره ۵۴۵۲ مورخ ۲۱ / ۱۰ / ۹۴ دفترخانه ۲۱۱ کرج در مالکیت مالک فوق الذکر قرار گرفته و برابر سند شماره ۵۴۵۳ مورخ ۲۱ / ۱۰ / ۹۴ همان دفترخانه در رهن بانک مسکن میباشد و به علت سهل انگاری مفقود گردیده تقاضای صدور سند مالکیت المثنی نموده است لذا مراتب باستناد ماده ۱۲۰ آیین نامه قانون ثبت در یک نوبت آگهی می شود تا چنانچه کسی مدعی انجام معامله نسبت به پلاک فوق و یا سند مالکیت نزد خود می باشد از تاریخ انتشار آگهی ظرف مدت ده روز اعتراض خود را کتبا به ضمیمه سند معامله به این اداره تسلیم و رسید دریافت نمایند در غیر اینصورت پس از انقضای مدت مذکور و نرسیدن واخواهی نسبت به صدور سند مالکیت المثنی طبق مقررات اقدام خواهد شد.
م الف : ۱۶۷۲ ریاست ثبت و اسناد و املاک ملارد

اداره کل ثبت اسناد و املاک استان آذربایجان غربی
اداره ثبت اسناد و املاک حوزه ثبت ملک پیرانشهر
هیات موضوع قانون تعیین تکلیف وضعیت ثبتی اراضی و ساختمانهای فاقد سند رسمی

آگهی موضوع ماده ۳ قانون و ماده ۱۳ آئین نامه قانون تعیین تکلیف وضعیت ثبتی و اراضی و ساختمانهای فاقد سند رسمی

برابر رای شماره ۱۳۹۷۶۰۳۱۳۰۰۸۰۰۱۰۸۲ مورخ ۱۳۹۷/۱۱/۲۴هیات اول موضوع قانون تعیین تکلیف وضعیت ثبتی اراضی و ساختمانهای فاقد سند رسمی مستقر در واحد ثبتی حوزه ثبت ملک پیرانشهر تصرفات مالکانه بلامعارض متقاضی آقای حسین بالقچی فرزند محی الدین بشماره شناسنامه ۱۹۹ صادره از پیرانشهر در ششدانگ یک قطعه باغ به مساحت ۷۴۶۷ مترمربع پلاک ۲۲۶ فرعی از ۱۰۴ اصلی بخش ۲۱- مهاباد واقع در پیرانشهر، قریه کوپر خریداری از اراضی مرحوم رسول محمدی اقدم از زارعین صاحب نسق در پلاک مذکور محرز گردیده است. لذا به منظور اطلاع عموم مراتب در دو نوبت به فاصله ۱۵ روز آگهی می شود در صورتی که اشخاص نسبت به صدور سند مالکیت متقاضی اعتراضی داشته باشند می توانند از تاریخ انتشار اولین آگهی به مدت دو ماه اعتراض خود را به این اداره تسلیم و پس از اخذ رسید، ظرف مدت یک ماه از تاریخ تسلیم اعتراض، دادخواست خود را به مراجع قضایی تقدیم نمایند. بدیهی است در صورت انقضای مدت مذکور و عدم وصول اعتراض طبق مقررات سند مالکیت صادر خواهد شد.
تاریخ انتشار نوبت اول: ۱۳۹۸/۰۳/۱۲ تاریخ انتشار نوبت دوم: ۱۳۹۸/۰۳/۲۷
حبیب الهامی - قائم مقام رییس واحد ثبتی

اداره کل ثبت اسناد و املاک استان آذربایجان غربی
اداره ثبت اسناد و املاک حوزه ثبت ملک پیرانشهر
هیات موضوع قانون تعیین تکلیف وضعیت ثبتی اراضی و ساختمانهای فاقد سند رسمی

آگهی موضوع ماده ۳ قانون و ماده ۱۳ آئین نامه قانون تعیین تکلیف وضعیت ثبتی و اراضی و ساختمانهای فاقد سند رسمی

برابر رای شماره ۱۳۹۸۶۰۳۱۳۰۰۸۰۰۰۰۵۱ مورخ ۱۳۹۸/۱/۲۰هیات اول موضوع قانون تعیین تکلیف وضعیت ثبتی اراضی و ساختمانهای فاقد سند رسمی مستقر در واحد ثبتی حوزه ثبت ملک پیرانشهر تصرفات مالکانه بلامعارض متقاضی اقای ابوبکر نشاطی خرم فرزند اسماعیل بشماره شناسنامه ۶۶۸۹ صادره از پیرانشهر در ششدانگ یک قطعه باغ به مساحت ۸۶۴۲ مترمربع پلاک ۱۹ فرعی از ۱۰۳ اصلی بخش ۲۱-مهاباد واقع در پیرانشهر، قریه آبخورده خریداری از آقای مامند منگور کردستانی آحادی از مالکین مشاعی مستثنیات در قریهٔ مذکور محرز گردیده است. لذا به منظور اطلاع عموم مراتب در دو نوبت به فاصله ۱۵ روز آگهی می شود در صورتی که اشخاص نسبت به صدور سند مالکیت متقاضی اعتراضی داشته باشند می توانند از تاریخ انتشار اولین اگهی به مدت دو ماه اعتراض خود را به این اداره تسلیم و پس از اخذ رسید، ظرف مدت یک ماه از تاریخ تسلیم اعتراض، دادخواست خود را به مراجع قضایی تقدیم نمایند. بدیهی است در صورت انقضای مدت مذکور و عدم وصول اعتراض طبق مقررات سند مالکیت صادر خواهد شد.
تاریخ انتشار نوبت اول:۱۳۹۸/۰۳/۱۲تاریخ انتشار نوبت دوم: ۱۳۹۸/۰۳/۲۷
حبیب الهامی قائم مقام رئیس واحد ثبتی

عشق به اضافه ایدز

شاید تا دیروز درک اینکه دو فرد یکی از آن‌ها سالم و دیگری مبتلا به ایدز (HIV مثبت) است، تن به ازدواج دهند نامعقول به نظر می‌رسید اما امروز با پیشرفت‌هایی که در خصوص کنترل این بیماری صورت گرفته، دو فرد با شرکت در کلاس‌های مشاوره و در صورت تمایل می‌توانند ازدواج کرده و صاحب فرزند سالم هم شوند

ایرنا- فاطمه شیری | این گزارش روایت مردی است که با وجود آنکه می‌داند همسرش مبتلا بوده تن به ازدواج با او می‌دهد. او با بالا بردن سطح آگاهی‌اش درباره این بیماری حالا می‌داند که در صورت رعایت مسائل ایمنی و بهداشتی مبتلا نخواهد شد. این گزارش نقطه روشنی باشد برای مبتلایانی که درهای امید و آینده را به روی خود بسته و تلاشی برای داشتن زندگی بهتر نمی‌کنند اما با خواندن زندگی این زوج دیدگاهشان عوض شود و به زندگی برگردند. با این حال تصمیم گیری درباره این سبک زندگی با خودتان است.

آزمایش ایدز

همه چیز از ۱۷ سال پیش شروع شد. پدر حسین و سمیرا در یک کوچه ساکن بودند. حسین می‌گوید: همسایه دیوار به دیوار بودیم. این دو خانواده دورادور یکدیگر را می‌شناختند و در عالم همسایگی با هم مراوده داشتند. پس از مدتی اما سمیرا با مرد جوانی آشنا و کمی‌بعد به عقد هم درآمدند. اما این ازدواج با اتفاقات خوشی برای سمیرا همراه نبود. او که صاحب دو فرزند شده بود، سال ۹۱ همسرش را به طرز مشکوکی و براثر بیماری از دست داد.

مرگ همسر سمیرا اتفاقات ناخوشایندی را برای این زن جوان رقم زد. او تازه متوجه شد که همسرش بر اثر ایدز جانش را از دست داده است. با مشاوره پزشکان سمیرا نیز آزمایش داد و متوجه شد در رابطه با همسرش، او نیز مبتلا شده است.

زندگی جدید با HIV

شروع زندگی جدید با ابتلا به HIV برای زن جوان با سختی‌های فراوانی همراه بود. او از طریق پزشکان با انجمن احیا ارزش‌ها که در زمینه HIV فعالیت دارند آشنا شد. پس از آن سمیرا شوکه و افسرده شده بود. فکر می‌کرد دنیا به پایان رسیده و دیگر نقطه روشنی پیش رویش نیست. اما با مشاوره گروه احیا، سمیرا مسیر زندگی‌اش را پیدا کرد و تصمیم گرفت به خاطر بچه‌هایش هم که شده غم و غصه را کنار بگذارد. او زندگی جدیدش را پذیرفت و در کنار فرآیند پیشگیری از بیماری و درمان سعی کرد خودش را پیدا کند.

سمیرا قربانی اشتباهات همسرش شده بود. او هنوز نمی‌داند چطور همسرش مبتلا به ایدز شده و او را نیز مبتلا کرده بود اما دیگر کاری از دستش برنمی‌آمد. زن جوان تصمیم گرفت به زندگی آینده‌اش امیدوار باشد. وی فقط خوشحال بود که دو فرزندش سالم هستند و از این بابت خدا را شکر می‌کرد.

در طرف دیگر ماجرا حسین با یکی از برادران سمیرا ارتباط خوبی داشت. آنها رفاقت دیرینه‌ای نداشتند اما به واسطه بچه محل بودن، همدیگر را می‌شناختند. حسین پیش از این کارهای ساختمانی انجام می‌داد اما پس از مدتی تصمیم گرفت نمایشگاه ماشین بزند و حالا در کار خرید و فروش ماشین است.

در این میان برادران سمیرا تصمیم گرفتند برای وی ماشین بخرند. آنها به سراغ حسین رفتند و ماشین را به نام سمیرا خریداری کردند. همین باب آشنایی را میان حسین و سمیرا باز کرد. آنها در جریان انجام کارهای ماشین تاحدودی به یکدیگر علاقه‌مند شده و در نهایت آشنایی‌شان به جایی رسید که حسین تصمیم گرفت سمیرا را به عقد خود دربیاورد.

او می‌دانست همسر سمیرا فوت شده و از ازدواج قبلی‌اش دو فرزند دارد اما هیچ کدام از این مسائل باعث نشد او روی علاقه‌اش پا بگذارد.

بیان یک حقیقت

یک سال از ارتباط حسین و سمیرا می‌گذشت. آن‌ها به یکدیگر علاقه‌مند شده بودند و سمیرا به خوبی می‌دانست که حسین قصد ازدواج با وی را دارد اما باید حقیقت درباره بیماری‌اش را با مرد جوان در میان می‌گذاشت. از طرفی نگران بود که با بازگو کردن این مسئله که ایدز دارد، حسین کنار بکشد.

در حالی که سمیرا برای گفتن حقیقت زندگی‌اش این دست و آن دست می‌کرد، خانواده‌اش از زن جوان خواستند که حقیقت را با همه جزئیات به حسین بگوید.

تا اینکه سمیرا همه چیز را به حسین گفت. مرد جوان می‌گوید: شوک شده بودم. باورم نمی‌شد. می‌خواستم همه چیز خواب باشد و با تلنگری از این کابوس بیدار شوم. جا خورده بودم و تا مدتی حال خوشی نداشتم.

اما این موضوع باعث نشد که حسین سمیرا را رها کند. او به خوبی می‌دانست که سمیرا خودش آسیب دیده از این ماجرا بوده است و بی‌خبر مبتلا به این بیماری شده اما از طرفی خودش می‌ترسید. نگران بود مبادا با قبول این شرایط خودش نیز مبتلا شود.

پس از مدتی به پیشنهاد سمیرا، آنها به مشاوره رفتند. حسین می‌گوید: مشاوره خیلی به من کمک کرد. زوجی که به این شکل ازدواج کنند در خطر هستند اما می‌توان با کنترل و مراقبت احتمال خطر را به صفر رساند. مصرف به موقع دارو، استفاده از وسایل بهداشتی شخصی و... همه در پایین آوردن ضریب خطر بسیار کمک می‌کند.

عشق به اضافه ایدز

در این میان با وجود اینکه خانواده حسین مخالف این ازدواج بودند اما مرد جوان نمی‌توانست عشق و علاقه‌اش به سمیرا را نادیده بگیرد. حسین می‌گوید: من خودم راضی بودم و پس از مدتی خانواده‌ام هم کوتاه آمدند. البته گاهی از اقدام به این کار می‌ترسیدم اما نیروی عشق و دوست داشتن قوی‌تر از ترس‌هایم بود. حالا چند سالی از ازدواج سمیرا و حسین می‌گذرد. «در جریان مشاوره‌ها متوجه شدم امکان انتقال از مسیرهای خونی بیشتر از رابطه جنسی است اما اگر این ویروس تا ۲۴ ساعت وارد بدن و فرد متوجه شود به سرعت باید به مراکز درمانی مراجعه کرده تا از انتقال بیماری در بدن جلوگیری شود.»

حسین حالا اطلاعاتش درباره این بیماری بیشتر شده است. او در اینباره مطالعه می‌کند تا آگاهی‌اش را از ایدز بالا ببرد. «در یک گزارش خوانده بودم زن و مردی ایسلندی که مرد مبتلا و خانم سالم بوده با هم ازدواج کرده و از این رابطه صاحب سه فرزند سالم نیز شده بودند.»

از حسین می‌پرسم از وقتی که اطلاعاتش درباره ایدز بیشتر شده آیا سعی می‌کند دیگران را نیز آگاه کرده و به اطرافیان خود اطلاع رسانی کند؟ وی می‌گوید: هنوز در کشور ما به آن صورتی که باید صحبت درباره این مسائل جا نیفتاده است. اگر در یک جمع درباره ایدز صحبت کنید دیدگاه و نگاه اطرافیان نسبت به شما عوض می‌شود. آنها ممکن است درباره شما قضاوت کرده و اگر جلوی خودتان نگویند، حتما پشت سرتان درباره شما حرف می‌زنند و می‌گویند که شاید فلانی خودش مبتلاست. وی ادامه می‌دهد: با این حال تا جایی که بتوانم و صورت سربسته اطلاع رسانی می‌کنم. من همیشه امیدوارم درمان قطعی این بیماری در ایران پیدا شود و همه کسانی که مبتلا شده‌اند به ویژه افرادی که تقصیری نداشته‌اند درمان شوند. حسین معتقد است اگر درباره این بیماری به صورت ویژه و خاص اطلاع‌رسانی شود بدون شک مردم ترسشان از این بیماری را کنار گذاشته، آگاهانه تصمیم می‌گیرند و ارتباطشان را با افراد مبتلا قطع نمی‌کنند.

ترند

چرنوبیل، شبی که ماه کامل شد و ...

۱۰ مقاله پربازدید در ویکی پدیای فارسی در روز شنبه ۲۵ خرداد:

فاجعه چرنوبیل، تیم ملی والیبال مردان ایران، عبدالرضا داوری، سعید معروف، لیگ ملت‌های والیبال ۲۰۱۹، فیلم سینمایی شبی که ماه کامل شد، سریال گاندو، نگار جواهریان و فیلم سینمایی ما همه با هم هستیم به همراه یک مقاله غیراخلاقی.

پنج پست پربازدید در تلگرام در روز شنبه ۲۵ خرداد (برگرفته از سامانه تلگرافی):

۱. بررسی وضعیت آماری ازدواج و طلاق در کشور از سال ۱۳۸۷ تا ۱۳۹۷ (۳،۵۳ میلیون بازدید در ۹۰۵ کانال)

۲. مصدومیت سعید معروف، بازیکن تیم ملی والیبال در آستانه بازی با لهستان (بعدا اعلام شد که او امکان بازی دارد) (۲،۵۱ میلیون بازدید در ۷۶۶ کانال)

۳. طرح مفهومی از بزرگترین چتر جهان در کعبه برای سایه انداختن روی صحن (۲،۲۳ میلیون بازدید در ۳۰۰ کانال)

۴. زمان کنکور برای داوطلبان سیل‌زده به تعویق نخواهد افتاد (۲،۱۴ میلیون بازدید در ۷۹۸ کانال)

۵. کاهش قیمت خودرو روزانه شده است (۲،۰۴ میلیون بازدید در ۶۶۷ کانال)

ترند تجاری

محبوب‌ترین برندهای لبنیاتی در ایران

لبنیات میهن، ماست سون کاله، بستنی مک‌لی و دوغ عالیس

امروز در ستون برند تجاری، نگاهی داریم به محبوب‌ترین برندهای لبنیات در ایران به روایت گوگل:

۱. بیشترین گزاره‌های جست‌وجو شده معمولی (بدون برند) در مورد لبنیات در یک سال اخیر عبارتند از: قیمت لبنیات، کارخانه لبنیات، لبنیات سنتی، لبنیات محلی، خواص لبنیات، لبنیات به انگلیسی، فواید لبنیات، قیمت لبنیات امروز، افزایش قیمت لبنیات.

۲. بیشترین برندهای جست‌وجو شده لبنیات به ترتیب عبارتند از: لبنیات میهن، لبنیات پاک، لبنیات کاله، لبنیات ماهشام، لبنیات چوپان، لبنیات صباح، لبنیات هراز، لبنیات کالبر و شهر لبنیات میهن.

۳. بیشترین میزان رشد جست‌وجو در مورد لبنیات مربوط است به برند لبنیات ماهشام با ۲۵۰ درصد افزایش جست‌وجو در یک سال اخیر.

۴. بیشترین میزان جست‌وجو برای لبنیات در استان‌های خراسان شمالی، گلستان و قزوین است و کمترین میزان جست‌وجو در آذربایجان غربی، بوشهر و همدان بوده است.

۵. بیشترین برند جست‌وجو شده ماست، ماست سون بوده است. محصولی از شرکت کاله. عبارات مربوط به قرعه‌کشی این ماست نیز در گوگل، حسابی جست‌وجو شده است.

۶. بیشترین میزان رشد جست‌وجو برای بستنی، عبارتند از: بستنی مک‌لی (یک بستنی‌فروشی که به جای شکر از عسل استفاده می‌کند)، بستنی چیمنی (نوعی کیک طعم‌دار شده مجارستانی با بستنی) و بستنی منصور.

۷. بیشترین برند جست‌وجو شده برای دوغ، عالیس بوده است.

از خبرها

مدیرکل تامین اجتماعی آذربایجان شرقی؛

سازمان تامین اجتماعی مشاور برون سازمانی ندارد

تبریز - فلاح: پیرو برگزاری جلسات هم اندیشی با شرکای اجتماعی، مدیرکل تامین اجتماعی استان به همراه جمعی از کارشناسان اداره کل و شعبه ممقان در محل شهر ک صنعتی شهید سلیمی حضور یافته و با کارفرمایان واحدهای تولیدی و صنعتی دیدار و مشکلات و مطالبات آنان را بررسی کرد. جعفر سمساری مدیرکل تامین اجتماعی استان در این نشست با تاکید بر ضرورت تعامل با نهادها و تشکل های کارگری و کارفرمایی در جهت شناسایی مشکلات و تسهیل امور، کارفرمایان را حامی و پشتیبان سازمان دانست و اذعان کرد: رعایت حقوق متقابل و قوانین و مقررات، از الزامات بهبود فضای کسب و کار است و در این راستا سازمان تامین اجتماعی با اطلاع رسانی دقیق و شفاف و برگزاری نشست های تخصصی و عمومی در راستای ارتقای آگاهی عمومی مخاطبین گام برمی دارد. جعفر سمساری، با اشاره به دستورالعمل ۱۷ ماده ای ابلاغ شده از جانب وزارت تعاون کار و رفاه اجتماعی، سازمان تامین اجتماعی را حامی کسب و کار عنوان کرد و افزود: رونق تولید و پایداری اشتغال از الزامات ایفای به هنگام و مطلوب تعهدات سازمان در قبال مخاطبین است لذا سازمان این مهم را مورد تاکید قرار داده و در راستای تحقق آن همواره اهتمام داشته و دارد. مدیرکل تامین اجتماعی استان با تاکید بر اینکه سازمان تامین اجتماعی هیچگونه مشاور رسمی برون سازمانی ندارد، تصریح کرد: مراکز مشاوره و کارشناسان اداره کل و شعب تابعه تامین اجتماعی استان آمادگی دارند نسبت به راهنمایی و ارایه مشاوره به ذینفعان اقدام نماید و توصیه می کنیم که جهت اطلاع از قوانین و فرآیندها اجرایی به مبادی رسمی مستقر در واحدهای تابعه سازمان مراجعه گردد. مدیرکل تأمین اجتماعی استان با بیان اینکه خدمات غیرحضوری سازمان تامین اجتماعی در حال گسترش بوده و در حال حاضر بیش از ۳۰ خدمت در حوزه مشتریان، به صورت الکترونیکی ارایه می شود، استفاده از خدمات غیرحضوری را اقدامی در جهت صرفه جویی در وقت و هزینه مخاطبین عنوان داشت و خاطر نشان کرد: فرهنگ سازی در استفاده از این خدمات مستلزم یک اقبال و اهتمام عمومی است. در این نشست کارفرمایان و نمایندگان کارگاه های حاضر در جلسه، مشکلات و چالش های پیش رو را مطرح و راهکارهای کارشناسی را از جانب مدیرکل و کارشناسان تامین اجتماعی استان اخذ کردند. مدیرکل تأمین اجتماعی استان در پاسخ به انتقادات و پیشنهادات کارفرمایان در خصوص بازنشستگی مشاغل سخت و زیان آور، با تاکید بر اینکه قانون بازنشستگی سخت و زیان آور در جهت حفظ سلامت نیروی کار تدوین شده است، افزود: حذف و کاهش عوامل زیان آور از جمله مسائلی است که مورد توجه قرار نگرفته و ضمن ایجاد مخاطره در سلامت کارگران و تحمیل هزینه به کارفرما، موجب خدشه در فرهنگ کار و خروج نیروی کار متخصص از چرخه تولید شده است و بایستی در خصوص اصلاح این قانون اقدام متناسب با فضای کسب و کار انجام پذیرد.

مدیرعامل نمایشگاه اصفهان خبر داد

پیشرفت ۶۲ درصدی پروژه نمایشگاه بین‌المللی بزرگ اصفهان

اصفهان - کارپناه - مدیرعامل شرکت نمایشگاههای بینالمللی استان اصفهان از پیشرفت فیزیکی ۶۲ درصدی پروژه‌نمایشگاه‌بینالمللی‌بزرگ‌این استان خبر داد. علی یارمحمدیان با اشاره به اینکه روند ساخت اینپروژه بزرگ اقتصادی ـ شهری در چندین جبهه همزمان ادامه دارد و میزان پیشرفت آن نیز به ۶۲ درصد رسیده است، گفت: برنامه‌ریزی‌های گسترده‌ای به منظور تکمیل این پروژه انجام شده تا در سریع‌ترین زمان ممکن به بهره‌برداری برسد؛ هماکنون نیز فعالیت‌های عمرانی در چندین جبهه ادامه دارد و در آینده نزدیک، جبهه‌های کاری جدیدی به این طرح اضافه می‌شود. وی با بیان اینکه تمامی اصول علمی و استانداردهای به‌روز را در ساخت و تکمیل پروژه نمایشگاه بین‌المللی بزرگ استان اصفهان به کار گرفته‌ایم، تصریح کرد: استفاده از طرح‌ها و نقشه‌های بهبود یافته بر اساس استانداردهای بین‌المللی، بهکارگیری مصالح استاندارد و همچنین نظارت‌های ویژه در زمینه ساخت، از جمله مباحثی است که برای ساخت این پروژه در دستور کار قرار گرفته است. مدیرعامل شرکت نمایشگاه‌های بین‌المللی استان اصفهان با اشاره به اینکه تلاش میکنیم تا یک سال دیگر، فاز نخست پروژه نمایشگاه بین‌المللی بزرگ به بهره‌برداری برسد، ادامه داد: فاز نخست این پروژه شامل فضاهای سالن اصلی نمایشگاه به مساحت حدود ۱۷ هزار مترمربع، ساختمان رجیسترینگ، ساختمان اداری خدماتی پشتیبانی به مساحت حدود ۹۰۰۰ متر مربع، فضاهای نمایشگاهی روباز به مساحت ۱/۷ هکتار، پارکینگها، ساختمان تاسیسات مکانیکی، فضای سبز، تونلهای تاسیساتی نفرو، فضاهای سوارهرو و پیادهرو، سرویسهای بهداشتی، ساختمان الکتریکال، مخزن آب آشامیدنی و آتشنشانی و مخزن آب خاکستری فضای سبز و پلهای عابر پیاده طرفین سالن اصلی است. وی همچنین از تسویه‌حساب با اکثر پیمانکاران این پروژه خبر داد و گفت: پرداخت مطالبات پیمانکاران این پروژه به روز شده و برنامهریزی برای آغاز مراحل نهایی تکمیل پروژه نیز انجام گرفته است. یارمحمدیان با تاکید بر اینکه فاز دوم پروژه نمایشگاه بزرگ اصفهان را با افزایش سرمایه شرکت یا مشارکت بخش خصوصی اجرا خواهیم کرد، گفت: در فاز دوم هشت سالن جدیدنمایشگاهی ایجاد می‌شود که در این صورت متراژ نمایشگاهچند برابر افزایش می‌یابد؛ در این صورت نمایشگاه اصفهان به نخستین شهرک نمایشگاهی کشور تبدیل خواهد شد.

بخشدار جدید جعفر آباد منصوب شد

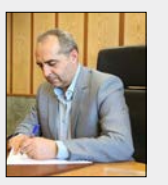

قم - استاندار قم در حکمی، سید جمال موسوی را بعنوان بخشدار جدید جعفرآباد منصوب کرد. به گزارش روابط عمومی استانداری قم، در حکم دکتر بهرام سرمست استاندار قم خطاب به سید جمال موسوی آمده است: با عنایت به تفویض اختیار وزیر محترم کشور طی نامه شماره ۱۴۲۰۲۴ مورخ ۹۲/۱۲/۶ در رابطه با انتصاب بخشداران و در اجرای ماده ۶ مصوبه شماره ۶۰۲/۱۲ مورخ ۱۳۷۷/۷/۳۰ شورای عالی اداری و نظر به پیشنهاد فرماندار محترم قم و تائید معاون محترم سیاسی امنیتی و اجتماعی، بدینوسیله جنابعالی را به عنوان بخشدار جعفرآباد منصوب می نمایم. امید است با اتکال به خداوند متعال و در چارچوب وظایف مصوب، در راستای رهنمودهای مقام معظم رهبری و تحقق اهداف و سیاست های دولت تدبیر و امید و آرمان های نظام مقدس جمهوری اسلامی ایران موفق و موید باشید.

۴۲ مگاولت آمپر ظرفیت جدید به پست های فوق توزیع خوزستان اضافه شد

اهواز- با برق دار شدن پست سیار شهید حسن درویشی و پست موقت کارون ۴۲ مگاولت آمپر به ظرفیت پست های فوق توزیع شرکت برق منطقه ای خوزستان در سال ۹۸ اضافه شد. مدیرعامل این شرکت اظهار داشت: ارزش سرمایه گذاری پست موقت ۱۳۲،۳۳ کیلو ولت کارون به ظرفیت ۱۲ مگا ولت آمپر به همراه نصب یک دستگاه فیدر خروجی ۳۳ کیلو ولت ۸۰ میلیارد ریال بوده است. محمود دشت بزرگ افزایش ضریب اطمینان و توسعه شبکه جهت مشترکین خانگی و صنعتی ناحیه شرق اهواز و کاهش محدودیت و احتمال خاموشی شبکه توزیع در این منطقه را از مهم ترین اهداف بهره برداری از پست موقت کارون اعلام کرد. وی برق دار شدن پست سیار ۱۳۲،۳۳ کیلو ولت شهید حسن درویشی را نیز باعث توسعه شبکه برق و کاهش محدودیت و احتمال خاموشی در شهرستان شوش دانست و افزود: این پست ۳۰ مگاولت آمپر ظرفیت دارد و ۳ دستگاه فیدر خروجی ۳۳ کیلو ولت نیز در آن نصب شده است.

مدیرشرکت ملی پخش فرآورده های نفتی منطقه ساری خبر داد:

کشف سوخت غیر مجاز از کامیون مخزن دار در مازندران

ساری - دهقان - مدیر شرکت ملی پخش فرآورده های نفتی منطقه ساری گفت : از مخزن کامیون تانکر دار درشهرستان نکا مقدار ۶۲۰۰ لیتر سوخت نفتگاز کشف و در انبار نفت شهید اسماعیلی ساری تخلیه شد . سبحان رجب پور مدیر شرکت ملی پخش فرآورده های نفتی منطقه ساری ، بیان کرد : در تاریخ ۱۳ خرداد ۹۸ پرسنل انتظامی طی گشت زنی به یک دستگاه کامیون ده چرخ مخزن دار مشکوک شدند و با بازرسی آن مقدار قابل توجهی فرآورده نفتگاز کشف وبا همکاری بازرسان شرکت ملی پخش فرآورده های نفتی منطقه ساری ضبط شد . سبحان رجب پور توضیح داد : ماموران انتظامی پس از دستگیری راننده متخلف و هماهنگی با مسئولین شرکت ملی پخش فرآورده های نفتی منطقه ساری اقدام به تخلیه مقدار ۶۲۰۰ لیتر نفتگاز در انبار نفت ساری کرده و راننده خاطی به مراجع قضایی معرفی شد . رجب پور تاکید کرد : در طی ماه خرداد ۹۸ این محموله دومین فرآورده های نفتی غیر مجاز کشف شده از سودجویان است که مجموع آن به مقدار حدود ۷۵۰۰ لیتر می رسد .

نخستین جشنواره گل‌محمدی در گرگان برگزار می‌شود

گرگان- شهردار گرگان گفت: مراسم سنتی گلاب‌گیری و آیین گل غلتان کودکان زیر یک سال برای نخستین بار به مناسبت روز گل و همزمان با جشنواره گل در گرگان برگزار می‌شود. عبدالرضا دادبود در جمع خبرنگاران اظهارداشت: مراسم سنتی گلاب‌گیری و آیین گل غلتان کودکان زیر یک سال برای نخستین بار به مناسبت روز گل و همزمان با جشنواره گل در گرگان برگزار می‌شود. وی ادامه داد: این جشنواره با هدف احیای سنت‌های بومی و محلی و ترویج فرهنگ مصرف عرقیات، در پارک شهر گرگان برگزار خواهد شد. شهردار گرگان تاکید کرد: جشنواره شامل اجرای مراسم سنتی گلاب گیری، برگزاری آیین گل غلتان نوزادان و کودکان زیر یک سال در اولین بهار زندگی، نمایشگاه عرضه مستقیم محصولات مختلف حاصل از گلاب و عرقیات سنتی و عرضه مرغوب‌ترین گل‌های محمدی از ارتفاعات قالهر کاشان است.

از خبرها

اعطای ۱۳۵۰۰ میلیارد ریال به واحدهای تولیدی استان سمنان

حسین مهری، حجم تسهیلات پرداختی به واحدهای ایجادی و به بهره‌برداری رسیده استان سمنان را ۱۳هزار و ۵۰۰میلیارد ریال اعلام کرد که اشتغال‌زایی ۲۶۵۰نفر را در پی داشته است و افزود: از ابتدای دولت تدبیر و امید تاکنون بالغ بر ۱۲هزار میلیارد ریال سرمایه در گردش به صنایع این استان پرداخت شده است. به گزارش پایگاه اطلاع‌رسانی بانک صنعت و معدن، حسین مهری، رئیس هیأت‌مدیره و مدیرعامل بانک صنعت و معدن که روز چهارشنبه به اتفاق هیأت همراه به منظور بازدید از واحدهای تولیدی که توسط این بانک تأمین مالی شده است، به استان سمنان سفر کرده بود، در دیدار با رؤسا و کارکنان شعب ضمن تقدیر از عملکرد آنان تأکید کرد: ظرفیت‌های بالقوه فراوانی در امر تجهیز منابع در سمنان که به عنوان یکی از قطب‌های صنعت کشور است، وجود دارد که می‌بایست مورد توجه بیشتری قرار گیرد. وی خاطرنشان کرد: سرپرستی و شعب استان سمنان در جذب منابع، وصول مطالبات، فروش اموال مازاد و کاهش ریسک اعتباری، عملکرد مطلوبی داشته‌اند و کسب رتبه نخست در طرح رونق تولید برای سه‌سال متوالی در بین بانک‌های استان نمایانگر اهتمام ویژه‌ای است که کارکنان این بانک برای حمایت از امر اشتغال و تولید در این استان دارند. مهری با اشاره به اصلاح ساختار شعب و فرآیندها در بانک صنعت و معدن افزود: در ساختار جدید بانک و با افزایش اختیارات شعب و سرپرستی‌ها، نقش رؤسای شعب در جذب مشتریان بسیار پراهمیت و بی‌بدیل بوده به‌نحوی که لازم است مسئولان شعب برنامه‌ریزی صحیح و مناسبی در برخورد و ارائه خدمات بانکی و اعطای تسهیلات به مشتریان داشته باشند. رئیس هیأت‌مدیره در بحث تخصیص منابع نیز نظارت بر مسیر هزینه‌شدن تسهیلات اعطایی را از مهمترین وظایف روسای شعب برشمرد و تصریح کرد: کنترل دقیق بر این موضوع می‌تواند متضمن بازگشت منابع مالی بانک باشد بنابراین بررسی اهلیت و صلاحیت متقاضی می‌بایست در اولویت قرار گیرد. مدیرعامل بانک صنعت و معدن اظهار داشت: یکی از مهم‌ترین سیاست‌ها و برنامه‌های این بانک در مقطع کنونی، اعطای تسهیلات سرمایه در گردش به واحدهای تولیدی استان است تا بتوانند سطح تولید خود را حفظ کنند و برای تأمین مواد اولیه و تهیه تجهیزات مشکل نقدینگی نداشته باشند و در مرحله بعد تأمین مالی واحدهایی که پیشرفت فیزیکی بالایی دارند و در ادامه نیز تامین مالی طرح‌های توسعه‌ای واحدهای تولیدی در دستور کار قرار دارد. وی بیان داشت: امسال، سال رونق تولید است و باید به شرکت‌ها و کارآفرینان در شرایط کنونی، مساعدت ویژه و مؤثری داشته باشیم. مهری استقرار بانکداری شرکتی و الکترونیکی را گام دیگری در جهت تحقق اهداف این بانک عنوان کرد و گفت: به منظور افزایش سرعت و کارایی در ارائه خدمات بانکی به مشتریان و کاهش نیاز به حضور فیزیکی آنان در شعب، توسعه خدمات الکترونیکی و بانکداری شرکتی در بانک صنعت و معدن به انجام رسید. وی در این خصوص تأکید کرد: مشتری‌مداری، معرفی خدمات بانکی جدید به مشتریان، درک و پاسخ به نیاز آنان در دستیابی به عملکرد مناسب و مطلوب تأثیرگذار است و همچنین دسترسی آسان، افزایش سرعت در ارائه خدمات و ارتقای کیفیت و دقت را از شاخص‌های تدوین‌شده در توسعه بانکداری الکترونیکی و شرکتی در بانک صنعت و معدن عنوان نمود.

برگزاری نخستین همایش آشنایی با نحوه ورود به بازار سرمایه و انواع روش‌های سرمایه‌گذاری

نخستین کارگاه آموزشی -کاربردی آشنایی با نحوه ورود به بازار سرمایه و انواع روش‌های سرمایه‌گذاری توسط کارگزاری بورس بیمه ایران برگزار شد. به گزارش روابط عمومی کارگزاری بورس بیمه ایران، این کارگاه آموزشی یک‌روزه با هماهنگی دفتر آموزش و پژوهش و کارگزاری بورس بیمه ایران، با هدف فرهنگ‌سازی درحوزه بازار سرمایه برای آن دسته از افرادی که علاقه‌مند به حضور و فعالیت در بورس و همچنین آشنایی با نحوه سرمایه‌گذاری در بازار سهام و انجام معاملات بودند، در ۲۲ خرداد سال جاری و با حضور بیش از ۱۲۰ نفر از مدیران و کارشناسان بیمه ایران در سالن همایش‌های ساختمان مرکزی این شرکت برگزار شد. بر اساس این گزارش در این همایش، عرفان هودی مدیر معاملات کارگزاری بورس بیمه ایران با معرفی بازارهای مالی به تشریح سازو کار بازار سرمایه، انواع تحلیل در بازارهای مالی و همچنین مفاهیم مهم بورسی پرداخت و در انتهای برنامه نیز به سوالات حاضران پاسخ داده شد. گفتنی است بر اساس برنامه‌ریزی صورت گرفته توسط مدیریت آموزش و پژوهش و کارگزاری بورس بیمه ایران، برگزاری سمینارها و دوره‌های آموزشی با محوریت سرمایه‌گذاری در بازار سرمایه به صورت مستمر ادامه خواهد داشت.

پرداخت سریع خسارت بیمه البرز به بیمه‌شدگان سیل‌زده

شرکت بیمه البرز خسارت بیمه‌گزاران آسیب دیده از سیل استان‌های گلستان، فارس، لرستان، مازندران و خوزستان را پرداخت کرد. به گزارش روابط عمومی بیمه البرز، تمامی شعبه‌های این شرکت در استان‌های آسیب دیده از سیل از همان ساعات اولیه آمادگی کامل خود را به منظور رسیدگی به پرونده‌های خسارت بیمه‌گزاران اعلام کردند و اکیپ‌های کارشناسی بیمه‌البرز در پنج استان مذکور در کوتاه‌ترین زمان ممکن و به صورت شبانه‌روزی برای ارزیابی و پرداخت خسارت ناشی از سیل در مناطق آسیب‌دیده حضور یافتند. بر این اساس، در مجموع بیش از ۳۵۰ فقره پرونده خسارت به مبلغ ۴۳ میلیارد ریال تشکیل و بررسی شده که تاکنون خسارت تمامی پرونده‌هایی که مدارک آنها تکمیل و بررسی آنها پایان یافته پرداخت شده است. همچنین پس از وقوع سیل در استان‌های مذکور، کمک‌هاي کالايي شرکت بیمه البرز به آسیب‌دیدگان سیل شامل یک‌هزار بسته اقلام بهداشتی و همچنین بسته‌های مواد غذایی و وسایل گرمایشی با همکاري ستاد بحران بین هموطنان آسیب‌دیده سیل توزیع شد.

پیشنهاد افزایش سرمایه هیات مدیره ملل به مجمع فوق العاده

جزئیات پیشنهاد هیات مدیره شرکت اعتباری ملل به مجمع عمومی فوق‌العاده در خصوص افزایش سرمایه اعلام شد. شرکت اعتباری ملل با صدور اطلاعیه ای در سامانه کدال اعلام کرد: با توجه به ماده ۳ دستورالعمل مراحل زمانی افزایش سرمایه شرکت‌های ثبت شده نزد سازمان بورس و اوراق بهادار «مصوب ۱۷ مهر ماه ۹۵ هیات مدیره سازمان بورس و اوراق بهادار و اوراق بهادار» بر اساس گزارش توجیهی هیات مدیره به منظور پیشنهاد افزایش سرمایه از مبلغ ۶.۰۶۰.۰۰۰.۰۰۰.۰۰۰ ریال به مبلغ ۱۰.۰۰۰.۰۰۰.۰۰۰.۰۰۰ ریال از محل مطالبات حال شده سهامداران و آورده نقدی، سود انباشته به منظور دستیابی به اهداف توسعه ای موسسه، افزایش توان رقابت پذیری، اصلاح ساختار مالی، افزایش نسبت کفایت سرمایه و همچنین کاهش ریسک ناشی از آن است که در ۱۹ خرداد ماه ۹۸ به تصویب هیات مدیره رسیده و برای اظهارنظر به حسابرس و بازرس قانونی ارسال شده است. بر اساس این گزارش شفاف سازی، میزان افزایش سرمایه ۶۵درصد و محل تامین آن مطالبات و آورده نقدی و سود انباشته است. همچنین در ادامه این گزارش شفاف سازی آمده است که اظهارنظر بازرس قانونی نسبت به گزارش مذکور به‌زودی اطلاع‌رسانی می‌شود.

اینستاگرافی(منتخبی از اینستاگرام چهره‌ها)

سیداحمد خمینی به عیادت علی پروین رفته و برای او آرزوی سلامتی کرده.

نگین معتضد در اکران فیلم سینمایی کارت پرواز.

عکسی از رضا قوچان‌نژاد با پسرش دوران.

کپشن زنده‌باد سعید معروف برای این عکس در اینستاگرام رضا گلزار.

خاطرات یک فرانسوی از سفر به ایران در عصر ناصرالدین شاه

گزارش روششوار، کاردار سفارت فرانسه از ایران

ژولین دو روششوار در کتاب خاطرات سفر ایران سعی دارد با بیان تجربیات خود از دوران حضورش در ایران تصویری از ایران زمان ناصرالدین شاه ارائه دهد. روششوار در نیمه دوم سده نوزدهم میلادی یعنی در زمان حکومت ناصرالدین شاه برای اولین بار به ایران سفر کرد. او از جانب دولت فرانسه به ایران فرستاده شده بود تا زمینه‌های مختلف اقتصادی، فرهنگی، سیاسی و اجتماعی ایران را بررسی کند و نتایج بررسی‌هایش را در اختیار دولت فرانسه قرار دهد.

او به مدت شش سال در سفارت فرانسه در تهران کار و مدت کمی هم به‌عنوان کاردار سفارت فعالیت کرده است. وی در طول زمان حضورش در ایران به نقاط مختلف کشور سفر کرده است. بنابر یادداشت مترجم این کتاب، روششوار دانش‌آموخته رشته اقتصاد در کشورش بوده و زبان فارسی را پس از ورودش به ایران آموخته است. او در ایران به گشت و گذار پرداخته و با این حال که در ابتدا از حضورش در ایران ناامید شده اما پس از آن با علاقه و کنجکاوی به گشت در این کشور پرداخته است.

روششوار در طول سفر خود به شهرهای گوناگون ایران سفر کرده و از آداب و رسوم، رفتارها، نهادها و اتفاقاتی که در آن دوران رخ داده سخن گفته است. به‌طوری که حتی گاه از فساد حکومت و دربار و برخی نهادها پرده‌برداری کرده است.

به گفته روششوار، تبریز در آن زمان یکی از مهم‌ترین شهرهای ایران بوده و همه کالاهایی که از اروپا به ایران می‌آمده، از این شهر وارد کشور می‌شده. تبریز هم از نظر جمعیتی و هم از نظر رقم مبادلات بازرگانی بزرگ‌ترین شهر ایران بوده است. اما نویسنده با ناامیدی درباره این شهر می‌نویسد: «من به آینده آن چندان خوش‌بین نیستم؛ زیرا همه چیز نشانه این است که در آینده کالاها از راه روسیه و دریای خزر به رشت وارد خواهد شد که به تهران بسی نزدیک‌تر است.» از نظر نویسنده تبریز هیچ ویژگی خاصی ندارد که در خور گفتن باشد. زمستانی سرد و تابستانی خشک دارد. تنها بناهای قدیمی آن هم ویرانه‌هایی است از یک برج و یک مسجد سلجوقی.

روششوار پس از گذر از تبریز به زنجان رسیده که آن را شهر کوچکی توصیف می‌کند با حدود ۱۰ هزار سکنه که در نخستین سال‌های حکومت ناصرالدین‌شاه بابی‌ها در آن شورش کردند و آثار شورش همچنان در این شهر وجود دارد. تنها اثر باستانی این منطقه یک مسجد سلجوقی است. پس از زنجان، به قزوین رسیده است که در گذشته پایتخت ایران بوده. طبق بیانات نویسنده، قزوین ۲۰ هزار سکنه داشته و از عهد صفویه مساجد و قصرهایی در آن باقی مانده که می‌توان آنها را از زیباترین نمونه‌های سبک معماری خاص خودش دانست. «در قزوین خشکبار و برنج تجارت می‌شود و قزوینی‌ها ظروف سفالی زیبایی می‌سازند.» پس از قزوین نوبت به تهران می‌رسد که در زمان حضور روششوار در ایران، پایتخت بوده است. نویسنده در توصیف تهران می‌نویسد تهران شهری جدید است که به هیچ عنوان عظمت و ثروت شهرهای قدیمی را ندارد اما شهری است که یک اروپایی به راحتی می‌تواند در آن زندگی کند؛ زیرا تقریبا هرچه به آن نیاز دارد در این شهر یافت می‌شود.

به گفته نویسنده در آن زمان کم و بیش ۵۰۰ اروپایی در تهران زندگی می‌کرده‌اند. روششوار پس از خروجش از تهران راهی همدان شده که ۵۳ فرسنگ از تهران فاصله داشته است. منزلگاه‌هایی که روششوار برای رسیدن به همدان همراه کاروان در آنها توقف کرده اینها بوده: رباط کریم، خان‌آباد، نووران، رزاک و بی‌بی‌آباد. روششوار پس از ترک همدان راهی بروجرد شده که برای رسیدن به آن سه روز در سفر بوده.. او در توصیفاتش از بروجرد از رودخانه‌ای سخن می‌گوید که تمام آب آن صرف کشاورزی نمی‌شود، بلکه بخشی از آن در خدمت رنگرزان است که کالای خود را برای شستن و مالیدن و خشک کردن به کنار آن می‌برند. او همچنین از صنعت پارچه کتانی به نام چیت گفته که صنعت متداول در بروجرد است.

پس از پنج روز اقامت در بروجرد عازم اصفهان شده که هشت روز در راه بوده. پیش از ورودش به اصفهان در فکر این بوده که آیا با وجود سختی‌هایی که در این سفر کشیده و ناملایماتی که تحمل کرده آیا نوشته‌های شاردن از اصفهان در مورد زیبایی این شهر صحت داشته؟ نویسنده از مراسم استقبالی که هنگام ورود به اصفهان برایش تدارک دیده شده ابراز نارضایتی می‌کند و معتقد است که پس از ساعت‌ها سفر و خستگی، استقبال نظامیانی که به چاپلوسی می‌پردازند اصلا خوشایند نیست.

وی پس از ورودش به اصفهان از بازار و آثار باستانی دیدن کرده و به شدت تحت تاثیر زیبایی آنها قرار گرفته است. او ۱۷ روز را در اصفهان سپری کرده و پس از آن راهی یزد شده که در آن زمان بزرگ‌ترین شهر بازرگانی ایران بوده است و به قول نویسنده: «یزد، منچستر ایران است.» نویسنده از شهر میبد که در نزدیکی یزد قرار دارد هم دیدن کرده و پس از بازگشت به یزد به سمت کرمان رهسپار شده است. او در توصیفاتش از کرمان به سفرنامه مارکوپولو اشاره می‌کند که کرمان را شهری دلربا توصیف کرده اما با افسوس اعلام می‌کند که دیگر از آن شهر دلربای مارکوپولو چیزی برجای نمانده. پس از ترک کرمان روانه بندرعباس شده و از زیبایی مناظر در طی مسیر گفته است.

برای گشت و گذار وارد هرمز شده که آن را شب هنگام ترک کرده و سوار بر کشتی دوباره به بندرعباس بازگشته و سپس راهی شیراز شده است. در میانه مسیر به شهر لار رسیده و از حاصلخیزی این شهر سخن گفته و آن را حائز اهمیت دانسته است. پس از لار به جهرم رسیده که در آن زمان ۱۰ هزار سکنه داشته و پس از آن بالاخره وارد شیراز شده است که آن را کانون شعر و هنر می‌داند. روششوار پس از ترک شیراز از راه اصفهان به تهران بازگشته و پس از مدتی راهی نطنز و کاشان و سپس قم شده است.

بهار کدخدازاده، بخشی از یک مقاله براساس کتاب «خاطرات سفر ایران» نوشته ژولین دو روششوار (فرادید)

قاب

مرتضی کلیلی

قاب نوستالژی ۱
دو قلوهای در آغوش پدر و مادر در سیزده به در سال ۱۳۶۳(سال‌های دور)

قاب نوستالژی ۲
خیابان پهلوی (ولیعصر) دوراهی یوسف آباد سال ۱۳۳۹(پنجره‌ای به دیروز)

قاب مشاهیر ۱
پرسپولیس مدل ۲۵ خرداد ۱۳۶۵؛ مایلی کهن(کاپیتان)، قلیچ، فنونی‌زاده، سیدعلیخانی، پنجعلی، عربشاهی، انصاری‌فر، درخشان، بیانی، پیوس و محمدخانی. (فدراسیون تاریخ و آمار فوتبال ایران)

قاب نوستالژی ۳
عکس یادگاری در کنار شعله‌های آتش در حاشیه شهر اهواز اوایل دهه ۵۰.(از صفحه علیرضا محمودی)

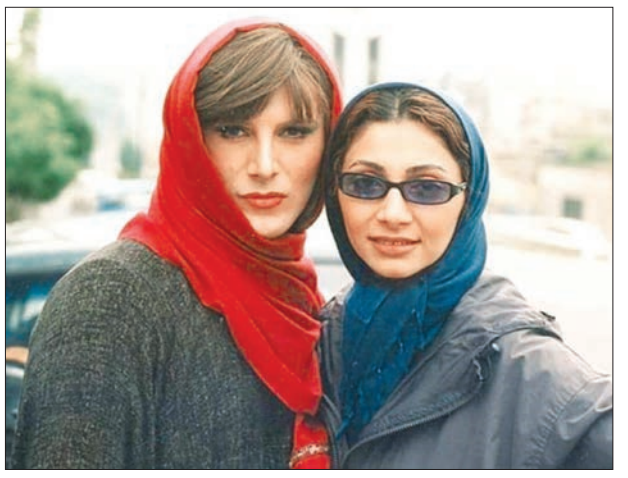

قاب مشاهیر ۲
عکسی جالب از پشت صحنه فیلم مزاحم سیروس الوند . امین حیایی به همراه همسرش نیلوفر خوش خلق ۱۷ سال پیش

جدول و سرگرمی

طراح: حمیدرضا محمدرضایی

پاسخ‌های شماره قبل

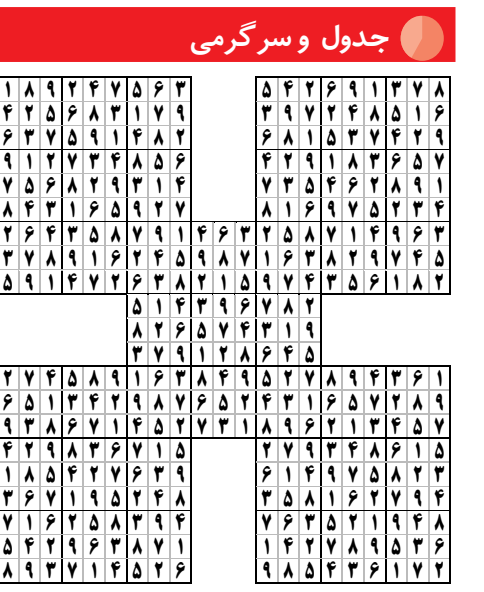

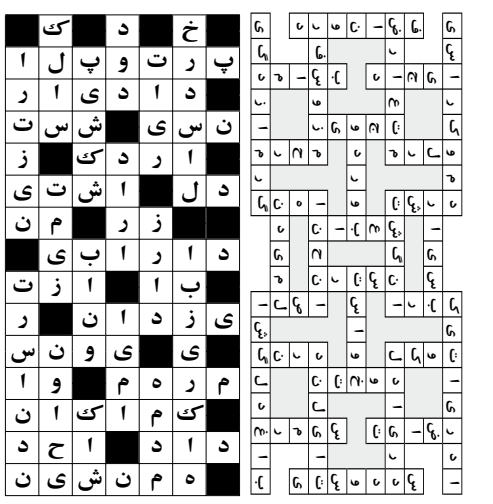

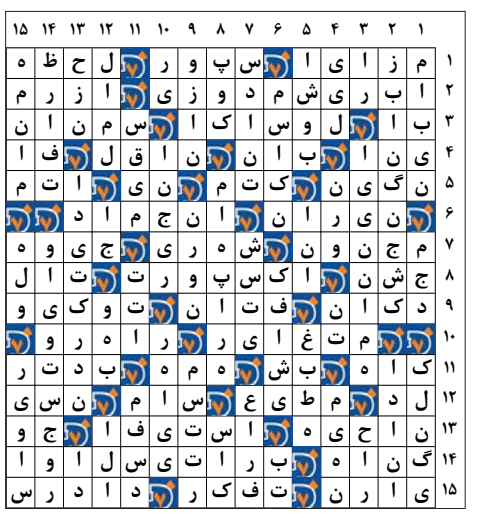

لغت‌یابی

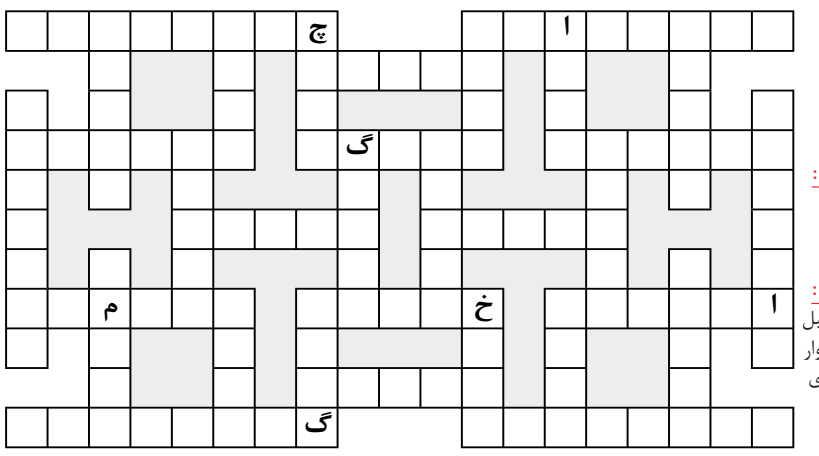

توضیح
کلماتی که بر اساس تعداد حرف دسته‌بندی شده‌اند باید در جای مناسب خود در جدول قرار گیرند. شما باید با توجه به راهنمای جدول که برایتان قرار داده‌ایم؛ جای لغات را حدس بزنید و در جدول جایگذاری نمایید.

۴ حرفی: اصله، برید، تفنگ، چنبر، خلیل، رباب، یارد، یارن

۵ حرفی: ایجاد، آذران، تعبید، تماشا، خیانت، درو‌گر، دستان، رودکی، زلوتی

۶ حرفی: افیونی، دهن دره، رخشنده، رهنمون

۷ حرفی: شمشاد، گر زدن، ولادت، هزینه، یاران

۸ حرفی: جادو جنبل، چابک سوار، خاتم کاری، گاباردین

۷ حرفی: شهربانی، ورزشکار

جدول شرح در متن

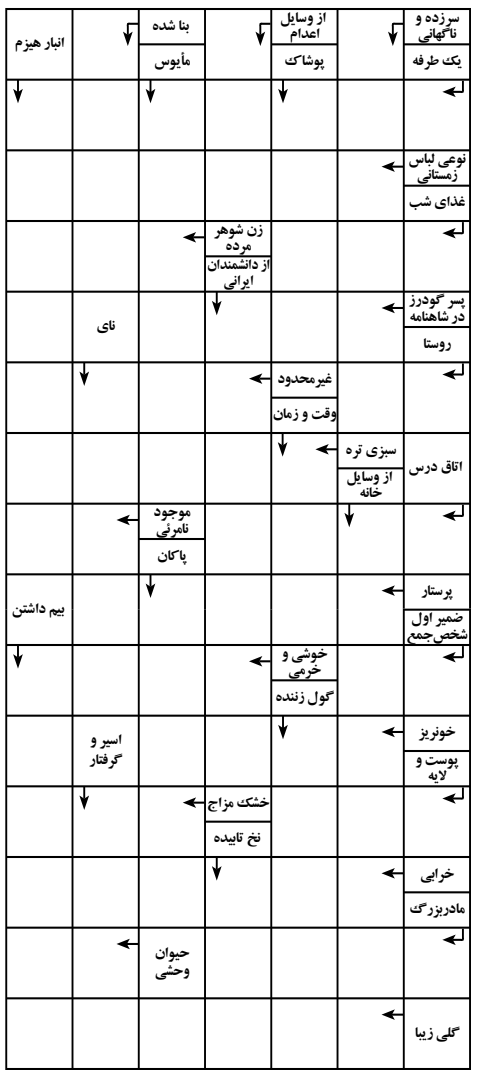

سودوکو

سودوکوی سامورایی با نام سودوکوی ۵ تایی، ۵ قلو یا تو در تو نیز شناخته می شود. ترکیبات دو تایی و سه تایی از این نوع سودوکو نیز مرسوم است اما نوع ۵ در ۵ آن دارای جذابیت بیشتری است

در این نوع سودوکو یک مربع ۹ در ۹ در وسط قرار دارد و با چهار مربع ۹ در ۹ دیگر در ارتباط است.

هر جدول سودوکو دارای اعداد اولیه مربوط به خود است اما نکته اصلی اینجاست که هیچ یک از جدول های سودوکو به تنهایی حل نمی شوند.

برای حل سودوکوی سامورایی باید اعدادی را در هر جدول سودوکو بدست بیاورید، در اینصورت برخی از این اعداد با مربع میانی مشترک خواهند شد و سبب مشخص شدن اعدادی در مربع میانی می شوند، همین روند باید به طور مستمر ادامه یابد تا از هر جدول سودوکو عددی پیدا شود.

قانون سودوکوی معمولی تنها راه حل سودوکوی سامورایی است. دقت کنید سودوکوی سامورایی نیز تنها دارای یک جواب منحصر به فرد است.

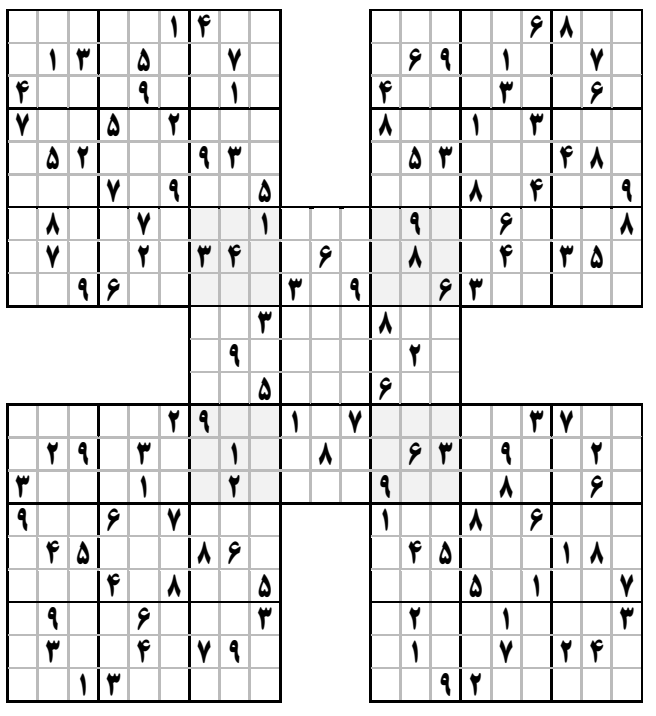

جدول کلمات متقاطع

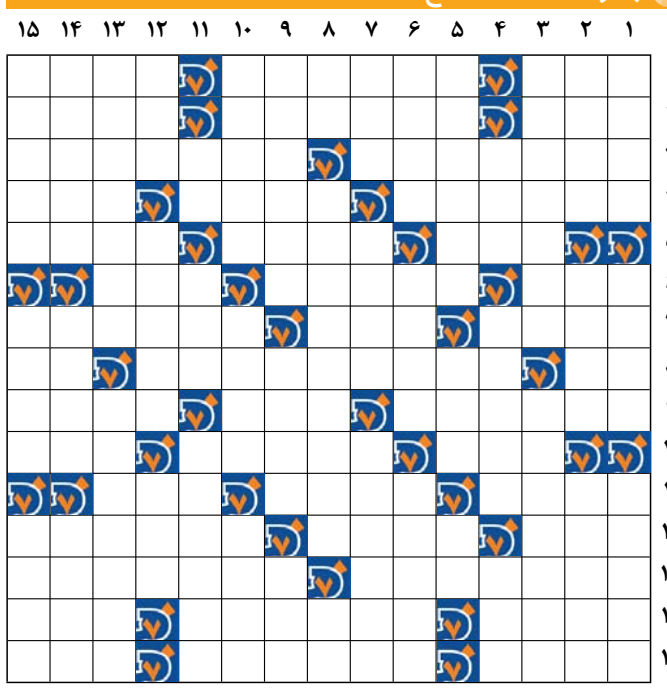

افقی

۱- از سازهای کوبه‌ای- گستردن و پخش کردن- از وسایل آشپزخانه
۲- جایز و شایسته- بی اعتبار و رسوا- محکم و ثابت
۳- طیور- بیماری تب نوبه
۴- شمشیربازی- عضوی در صورت انسان- وسیله‌ای در حمام
۵- برکت سفره- عقیده و نظر- دیکته
۶- کمک و یاری- مشابه- نوعی آچار
۷- از پرندگان- گونه و جنس- بندگی خدا
۸- حرف ندا- فیلمی از مازیار میری - سمت و جهت
۹- خلاف هم بودن- امر به نرفتن- گل شب بو
۱۰- فلز گلوله- مفتش- نغمه و بانگ
۱۱- بود و وجود- محیط تاریکی که در اثر قرار گرفتن جسم تیره در برابر نور ایجاد می شود- نوعی چشم درد
۱۲- مقصدش دریاست- لقب پادشاهان فرانسه- اقدام کردن به کاری
۱۳- دارای شرف و اعتبار- آموزاندن
۱۴- مجموعه تلویزیونی- پول مشترک اروپا- بی آبرو و بدنام
۱۵- هم داستان مجنون- بسته شدن- از اعضای دستگاه تنفسی

عمودی

۱- قبراق- همیشه و همواره- پهلوان یونان باستان
۲- هر چیز تازه- حسرت و اندوه- خودروی مسافربری
۳- رنج بسیار تحمل کردن- دلیل آوردن
۴- زنگ چهارپایان- گرفتاری و دربندی- بی سواد قدیمی
۵- شیشه- تازی- عضو صورت
۶- غلاف شمشیر- واحد پول آذربایجان- سردار ایرانی که کراسوس را شکست داد
۷- ضمیر متصل پیوسته- سیاه رنگ- ضباط
۸- روز نیست- اهمیت ندادن- از حروف مقطعه قرآن
۹- استراحت کردن- کاهگل- واحد شمارش کتاب
۱۰- راه افتاده- گذشتن از جایی- پناهگاه
۱۱- قدم یک پا- سرپیچی کردن- سرافراز و مفتخر
۱۲- فیلمی با بازی امین حیایی- آغشته- جای بازگشت
۱۳- دارای شرف و اعتبار- آموزاندن
۱۴- مجموعه تلویزیونی- پول مشترک اروپا- بی آبرو و بدنام
۱۵- پنداری و گویی- کافه فرنگی- مقابل کندی